EL ADELANTADO DE SEGOVIA

Año CIX • Número 34.824 • www.eladelantado.com • **Jueves 14 de abril de 2011** • **1'20 €**

2016 SEGOVIA

Diario Independiente fundado en 1901 por Don Rufino Cano de Rueda

Negocio & Estilo de Vida Castilla y León

Grupo Antolín se erige en referente del grafeno en Castilla y León

SEGOVIA / 17

El rector de la UVa asegura que ocuparán los nuevos edificios del campus "en cuanto estén disponibles"

SEGOVIA/ 25

Vázquez apuesta por el empleo y los servicios en la presentación de su candidatura en La Granja

▶**ECONOMÍA**

La capacidad y calidad de la red de distribución eléctrica preocupa a los empresarios

▶ La Cámara de Comercio considera prioritaria la elaboración de un mapa eléctrico provincial real ▶La Federación Empresarial está recogiendo las opiniones de empresarios, asociaciones empresariales y responsables de polígonos industriales SEGOVIA**6Y7**

▶**ENTREVISTA**

ÓSCAR LÓPEZ
Candidato del PSOE a la Junta

«Vienen tiempos de austeridad en que habrá que saber gastar mejor»

El candidato a la presidencia considera que la ordenación del territorio es la asignatura pendiente de la Junta de Castilla y León en una Comunidad tan extensa y con una población tan envejecida. Apuesta por crear empleo y garantizar los servicios públicos para combatir la pérdida de población. Cree que Pedro Arahuetes es el mejor alcalde de la historia de Segovia, mientras se muestra dispuesto a debatir con Silvia Clemente siempre que Herrera lo haga también con la número 1 del PSOE por Burgos. SEGOVIA**12Y13**

Arahuetes presenta su libro. El actual alcalde de Segovia y candidato del PSOE a la Alcaldía, Pedro Arahuetes, presentó ayer en el Palacio de Mansilla su libro "Segovia, el despertar", donde repasa de forma cronológica los principales proyectos impulsados por el Ayuntamiento y materializados en la ciudad a lo largo de sus ocho años al frente de la Alcaldía (2003-2011). El acto congregó en el salón de actos del antiguo Colegio Universitario a más de doscientas personas, que abarrotaron la sala. / JUAN MARTÍN SEGOVIA**11**

Y ADEMÁS...

Segovia necesita un Palacio de Congresos

726 días sin desdoblar y sin cerrar la variante de la capital

ECONOMÍA

Piden que no se cierre la oficina de Caja Segovia en San José

Los representantes vecinales de San José y de El Palo-Mirasierra presentron 350 firmas contra el cierre de la sucursal urbana número 14. SEGOVIA**9**

BARRIOS

Los vecinos de San Millán claman contra el vandalismo

La asociación de vecinos dice que el barrio soporta una situación "insostenible", y piden actuaciones rápidas. SEGOVIA**8**

ECONOMÍA

La segunda edición de la Feria Inmobiliaria cuenta con cerca de 40 firmas expositoras SEGOVIA**21**

LUCHA ANTITERRORISTA

Rajoy asegura que el PP nunca negoció con ETA pero el PSOE no puede decir lo mismo NACIONAL**30**

▶POLÍTICA

Pons duda de la capacidad del Gobierno para crear empleo

El vicesecretario de Comunicación del PP, Esteban González Pons analizó ayer el panorama económico en un encuentro en Segovia con los directores de medios de comunicación. SEGOVIA**10**

UN DÍA COMO HOY...

|EFEMÉRIDES|

1985.- La Alianza Popular Revolucionaria Americana (APRA) gana las elecciones presidenciales y legislativas en Perú. Alan García, nuevo presidente.
1988.- Aprobada la ley de televisión privada en España.
1989.- El crítico literario Ricardo Gullón es galardonado con el premio Príncipe de Asturias de las Letras.
1992.- Viaje inaugural del tren de Alta Velocidad (AVE), entre Madrid y Sevilla.
1999.- Guerra en Yugoslavia: un ataque por error de un F-16 de la OTAN causa la muerte a 75 refugiados kosovares en Kosovo.
2002.- Hugo Chávez es repuesto como presidente de Venezuela, tras un golpe de Estado que le desaloja del poder durante 48 horas.
2003.- Un consorcio de investigadores de seis países, entre ellos Estados Unidos y el Reino Unido, descifra la secuencia completa del genoma humano.
2004.- El partido encabezado por el presidente sudafricano Thabo Mbeki, el Congreso Nacional Africano (CNA), gana las elecciones generales en Sudáfrica.

|NACIMIENTOS|

1926.- Leopoldo Calvo-Sotelo, ex presidente del Gobierno español.
1929.- Chadli Benyedid, ex presidente de Argelia.
1930.- Vigdis Finnbogadottir, política islandesa.
1940.- Julie Christie, actriz británica.
1944.- José María Guelbenzu, escritor español.
1951.- José Maria Mendiluce Pereiro, escritor y político español.
1953.- José María Dols, "José Mari Manzanares", torero español.
1955.- Millán Salcedo Salcedo, actor y humorista español ex componente de "Martes y Trece".
1973.- Adrien Brody, actor estadounidense.

|DEFUNCIONES|

1865.- Rafael Carreras, militar que fue presidente de Guatemala.
1910.- Emilio Sala, pintor español.
1917.- Lejzer L. Zamenhof, lingüista ruso, creador del esperanto.
1980.- Guillermo Sautier Casaseca, guionista radiofónico español.
1986.- Simone de Beauvoir, escritora francesa.
1995.- Burl Ives, actor y cantante estadounidense.
- Mario Carotenuto, actor italiano.
1999.- Nicola Trussardi, diseñador de modas italiano.
2001.- Hiroshi Teshigahara, director de cine japonés

|TRIBUNA| PABLO SERRANO (*)

La identidad de la Semana Santa de Ávila

Año importante para la Semana Santa de Ávila. La presente edición arrancó con interesantes novedades y apasionantes retos a los que enfrentarse. Entre esa lista de nuevas propuestas para 2011, una que nos une a Segovia en un sugerente intercambio de presentaciones para dar a conocer a los segovianos la Semana Santa de Ávila, y a los abulenses, la que planean los segovianos. Fruto de ese intercambio, este artículo, que aspira a llegar al mayor número de ciudadanos de nuestra provincia contigua a través del medio de comunicación impreso referente, El Adelantado de Segovia.

Ávila, vuestra vecina Ávila, ha decidido emprender la andadura hacia la declaración de Interés Turístico Internacional, lo que es en sí mismo un valor, pero también un desafío en el que hay que demostrar valores excepcionales que quedan patentes en majestuosidad de unas procesiones celebradas en un marco inmejorable, donde la Muralla milenaria y las calles medievales se convierten en utilería de un escenario trascendental en la declaración de Interés Turístico Regional en 1993, y de Interés Turístico Nacional en 2005. En lo individual, los valores se manifiestan en el recogimiento que cada penitente aporta en los desfiles religiosos, que rescatan el contenido espiritual de la celebración removiendo la conciencia colectiva.

Hace ya más de veinte años que los patronatos, cofradías y hermandades se empeñaron en impulsar la Semana Santa con unos desfiles de pulcra organización, y motivo de atracción tanto por lo religioso, como por lo espectacular del cortejo. Por si fuera poco, en Ávila siempre hay un rincón para vivir una Semana Santa diferente. Los conventos de la ciudad abren sus puertas para compartir los oficios y celebraciones religiosas con los feligreses, invitándoles a la plegaria, al retiro y al recogimiento.

Pero si algo moviliza a los ciudadanos son los desfiles procesionales, trece para este 2011 y el ya tradicional Vía Crucis penitencial. Las cofradías que cada año han sumado penitentes se encuentran este año con una nueva hermandad. Es la tercera que se consolida desde el año 2000, lo que demuestra la vitalidad y el estado de salud de nuestra Semana Santa.

Esperamos hasta el Viernes de Dolores para adentrarnos de lleno en la Semana Santa abulense, con la procesión Vía Matris, donde una escena de sufrimiento recorre a hombros de los hermanos el enrevesado callejero interior del recinto amurallado. El Domingo de Ramos, mientras las campanas repican, la querida y tradicional borriquilla recorre la ciudad desde la Catedral hasta el Convento de San Antonio en la procesión de Las Palmas. El Lunes Santo, un año más, volveremos a disfrutar de la procesión del Encuentro, confluencia de los desfiles de Nuestra Señora de la Esperanza y el de la Ilusión, donde madre e hijo coinciden en la plaza de la Catedral.

Dos procesiones ocupan la tarde y la noche del Martes Santo. Primero, la de la Estrella, que a la luz del día recorre con setenta costaleros durante cuatro horas la ciudad. De noche, la primera de las multitudinarias, la de Medinaceli, donde un millar de nazarenos custodian el paso, entrando y saliendo de la Muralla, encogiéndonos el corazón por la Ronda Vieja.

Ávila, vuestra vecina Ávila, ha decidido emprender la andadura hacia la declaración de Interés Turístico Internacional, lo que es en sí mismo un valor, pero también un desafío en el que hay que demostrar valores excepcionales.

Ya de madrugada, esa misma noche, al filo de la media noche alrededor de un centenar de hermanos desfilan en la procesión del Miserere, una de las más conmovedoras, por el horario, por el sinuoso recorrido por calles históricas y por el canto del Miserere por la Coral Amicus Meus.

El Miércoles Santo, la procesión del Silencio se dirige desde la iglesia de San Nicolás, ascendiendo por empinadas cuestas hasta la Seo de Ávila. Ya metidos en la noche, la procesión del Santísimo Cristo de las Batallas, antesala de la de la Madrugada, a las dos de la mañana. En ambos, sendas imágenes de Jesús camino del Calvario son protagonistas. Una moderna, de 1963 y otra histórica, del siglo XV, de apenas sesenta centímetros, que los Reyes Católicos llevaban en sus campañas bélicas.

Al abrigo del Monasterio de San Francisco en 1540, salió por vez primera en procesión la Santa Vera Cruz. Hoy la Santa Cruz preside la procesión de los Pasos el mismo Jueves Santo por la noche, con ocho tallas y grupos escultóricos. Horas más tarde, el Vía Crucis de Penitencia parte a las cinco y media de la mañana desde la Catedral rodeando la Muralla, sin más sones que las pisadas y preces de los miles de feligreses que forman una comitiva interminable, y que concluye con la luz del nuevo día.

El desfile de nazarenos con túnicas, capas y capuchas negras en la procesión de la Pasión y Santo Entierro del Viernes Santo es símbolo inequívoco de que Jesús se ha entregado. Su cuerpo, dolorido y yacente, vaga por la ciudad. Ésta se ha venido a denominar la procesión oficial de la Semana Santa abulense. Precisamente esa situación de desamparo es protagonista el Sábado Santo en la procesión de la Soledad, donde damas con traje negro y mantilla española recorren calles extramuros.

La Semana Santa recupera todo su sentido el día siguiente, el domingo de Resurrección. Es la victoria de la vida, de la salvación. El hijo, aún con las heridas visibles, y la madre exultante se reencuentran a los pies del templo de la Sagrada Familia entre sones y tradiciones familiares.

Están invitados a descubrir en Ávila una Semana Santa apasionante, espectacular y con identidad propia.

(*) Director del Diario de Ávila

|CARTAS AL DIRECTOR| CONCHA MELERO

Estrenamos coche de línea

Señor Director:

Al fin se repara una anomalía que data de los años cincuenta, cuando el coche de línea que cubre la ruta Madrid - Peñafiel empezó a dar servicio sobre todo a pueblos de Segovia. Por motivos supuestamente de intereses o amistades, en vez de pasar el Albarrán por Valtiendas que corresponde con la carretera autonómica SG-242 se desvió por Fuentesoto. Esta maniobra que se fraguó presuntamente en Valtiendas, ha perjudicado durante estos años a todos sus vecinos. Ha tenido que llegar un alcalde que dice: "cuando traigas un problema trae la solución", pues él ha ido a Segovia con esa premisa y le han atendido y entendido, el resultado es que Valtiendas desde el día 22 de marzo deja de estar incomunicado. El Albarrán llega a Fuentesoto y vuelve a la carretera que entra en Valtiendas (lo que supone cinco minutos más de trayecto) y aunque en principio sólo son dos días a la semana, martes y jueves, esperamos que pronto sea con mayor frecuencia. Gracias a las autoridades que lo han hecho posible, al señor alcalde ya se las hemos dado.

EL ADELANTADO.com

|ENCUESTA DEL DÍA|

¿Le parece bien que el Estado destine una cantidad para sufragar las campañas electorales de los partidos?

Sí.: 15%
No.: 85%
N.s./n.c.: 0%

*** Esta encuesta no es científica, los resultados se obtienen con las respuestas voluntarias de los lectores que desean expresar su opinión a través de nuestra página web.**

|RANKING DE NOTICIAS|

Lo + valorado

NACIONAL. Detienen en el País Vasco a dos etarras con 1.000 kilos de explosivos
LOCAL. Los enfermos rompen el silencio
LOCAL. Más de cien voluntarios actuarán en la iniciativa de apoyo a Japón
ÚLTIMA PÁGINA. Felicidad a porte pagado
LOCAL. La Concejalía de Juventud programa tres campamentos para 70 niños y niñas en Semana Santa

Lo + leído

ÚLTIMA PÁGINA. Felicidad a porte pagado
LOCAL. Los enfermos rompen el silencio
CUÉLLAR. La candidatura del PSOE aboga por desarrollar suelo industrial
LOCAL. El candidato del PSOE, Pedro Arahuetes, presenta hoy su libro “Segovia, el despertar”
LOCAL. Más de cien voluntarios actuarán en la iniciativa de apoyo a Japón

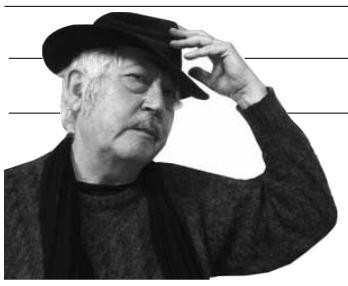

|CORRAL DEL MUDO| ANTONIO MADRIGAL

LA COSTALADA DIGITAL DEL ACUEDUCTO

El Mudo y yo abrimos las páginas de "El Adelantado" del pasado día 13 y nos llevamos un sustazo de órdago. En ellas aparecía nuestro simpar Acueducto, emblema segoviano en el mundo donde los haya, tirado por el suelo y patas arriba. Los acueductos tienen patas largas y gordas de piedra pero eso no quiere decir que un mal día no puedan estirar la pata. Amigos lectores: todo es finito, y la finitud se lleva por delante además de fechas negras y tristes para olvidar, bellezas impactantes que nosotros, pobres ignorantes ilusos, pensábamos que iban a perdurar por los siglos de los siglos amén, como la hermosa actriz Liz Taylor, poseedora de los dos semáforos mas bellos del mundo, que nos ha dejado apagando sus ojos y dejándonos sin su luz violeta.

El Mudo y yo, más tarde nos enterábamos que esta foto que aparece en nuestro periódico es una broma (o un alarde) de las últimas tecnologías de la ingeniería digital, pero la visión del derrumbe del Acueducto es de tal verosimilitud que nosotros, que en esto de la red y la digitalización somos unos ignorantes y unos pardillos, solo con contemplar la foto rompimos a llorar desconsoladamente. Téngase en cuenta que hace pocas fechas se produjo un nuevo derrumbamiento en la muralla, cerca de la iglesia de San Pedro de los Picos, y muchas primaveras hay desplomes en la Cuesta de los Hoyos y en las Peñas Grajeras, lo cual quiere decir entre otras cosas que hay una falla que avisa, que nos está avisando, y que no falla cuando está de mal café.

¿Existen probabilidades de que el sólido artilugio ingenieril de Trajano (o Vespasiano, o Nerva, o del mismísimo diablo) se nos caiga encima?. Habrá que decir que está dentro de lo posible y que torres mas altas han caído. Y si no, pensemos cuantas de las llamadas "maravillas del mundo" quedan en pie ahora mismo. Dentro de diez mil años todos calvos, acueductos incluidos.

Apuntamos aquí los datos que nos suministra la digital noticia: la autora del desplome (simulado) es la empresa de ingeniería "Python Producciones", aclarándonos que el montaje se ha realizado con la aplicación de Pulldownit (¿Qué es "Pulldownit"?… A nosotros esto de la aplicación de Pulldownit nos suena a música celestial, pero con aplicación o sin ella, el Acueducto estaba en el santo suelo patas arriba, si bien como ya hemos dicho, dentro de un quede o truco digital solamente).

¿Y quién es el autor, quién manejó los botoncitos?. Pues un señor (solo un señor) llamado Ivan de Frías, y toda la catástrofe la realizó en un mes, algo parecido a lo de Dios Padre con la creación del mundo, que la manufacturó en sólo seis días, y el séptimo descansó. ¿Descansó Frías después de desbaratar el Acueducto en un mes?. No lo sabemos. Sí sabemos, porque lo dice la noticia, que también utilizó quince días de laboriosos cálculos y tomó un centenar de fotografías para la re-creación de la no-creación.

Con anterioridad a esta era fulgurante de la digitalización existían, cierto es, técnicas muy avanzadas en cuanto a fotografía trucada y filmes fantásticos. Todavía recuerdo cuando en Segovia y en el teatro-cine Cervantes vimos en brillante y larguísimo cinemascope la superproducción de Cecil B. De Mille "Los Diez Mandamientos" (¿año 1956?...) Mis amigos y yo ocupábamos una platea lateral del cine y parte de agua del Mar Rojo nos cayó dentro cuando Moisés con su cayado abrió las aguas para que pudiera pasar el pueblo elegido, con gran alarma del acomodador Arevalillo.

Bueno, pues aquellos efectos especiales tan ponderados entonces no fueron nada comparados con lo que hoy consigue la técnica virtual ¡verdaderas maravillas!. Maravillosa fue la tecnología de ordenador aplicada en la película "Parque Jurásico", con aquellos impactantes dinosaurios, diplodocus y velociraptores, que por otra parte hoy se consideran artilugios corrientes que a nadie sorprenden (¡cómo pasa el tiempo!).

Reflexión final: absolutamente todo es finito, todo puede caer y derrumbarse en un momento, todo acabará pereciendo y desapareciendo, hasta los acueductos trajanos o vespasianos, y por lo tanto no hay que deificar a nadie, personas, cosas o monumentos. A cada cual y a cada quien le llega su hora, por muchos botox que te pongas en el morro y mucha silicona en la pechuga, y por muchas grapas y resina que se implanten en los arcos de los acueductos romanos.

EDITORIAL

Con la energía necesaria

En el cada vez más largo y tortuoso camino que las pequeñas y medianas empresas están atravesando para salir de la crisis, cualquier dificultad, por pequeña que sea, se convierte en un escollo insalvable, sobre todo si es ajeno al trabajo diario. De nada sirve trabajar para innovar y potenciar la competitividad en el mercado si las empresas no tienen garantizados servicios básicos como el del suministro de energía eléctrica, imprescindible para el trabajo diario. En las últimas semanas, los empresarios del polígono de Hontoria han denunciado apagones y cortes de suministro que han supuesto importantes pérdidas económicas, sobre todo en industrias cárnicas o en empresas con maquinaria de tecnología de vanguardia muy sensible a los cambios de tensión eléctrica. En un momento como el actual, donde la falta de financiación ahoga a las pymes, el hecho de tener que asumir inversiones complementarias en equipos que garanticen el suministro eléctrico o eviten los problemas derivados de los cortes en la red de distribución no contribuye a hacer posible el tan ansiado despegue económico, que suele caer siempre sobre las espaldas de los pequeños empresarios.

Conscientes del problema, las organizaciones empresariales ya se han puesto manos a la obra y plantean a los poderes públicos la urgencia de desarrollar un plan energético que determine las necesidades reales de energía de la provincia y abra la posibilidad de crear un mix energético que dé cabida a las renovables, en el marco del proyecto de economía sostenible al que según parece nuestro país va encaminado.

La Fes y la Cámara de Comercio vuelven a hacer causa común para manifestar la necesidad de abrir cauces de diálogo con las administraciones competentes para que se desarrollen políticas que hagan posible la creación de nuevas infraestructuras energéticas basadas en criterios de sostenibilidad y sobre todo de calidad y eficacia en el suministro. Por su parte, los poderes públicos tienen la oportunidad de poner negro sobre blanco en sus postulados energéticos y hacer real la posibilidad de que las empresas no se paren, al menos por falta de energía.

El Rancho DE LA ALDEGÜELA
CELEBRE LA COMUNIÓN DE SUS HIJOS EN NUESTRA CASA, QUE ES LA SUYA
TENEMOS PREPARADOS LOS JUEGOS, EL CASTILLO HINCHABLE, EL BAILE...
TORRECABALLEROS (SEGOVIA)
Teléfono de reservas: 921 401 060 // info@el-rancho.com www.el-rancho.com

EL ADELANTADO DE SEGOVIA

EDITA:
EL ADELANTADO DE SEGOVIA, S.L.
D.L. SG.7 1958

PRESIDENTE - EDITOR
CARLOS HERRANZ CANO
CONSEJERA DELEGADA
TERESA HERRANZ DE CONTRERAS

Director de Desarrollo
Aurelio Martín González

Gerente
Carlos Rebollar Herranz
Director Comercial
David Matarranz Casado
Responsable de Distribución
Miguel Casado Rubio

Director
Jesús Martínez Calle
Jefes de Sección
Marcelo Galindo Miranda y
Florentino Descalzo San Frutos

Redacción, Administración y Publicidad
Calle Morillo, 7 (junto Jardín Botánico)
40002 Segovia
Teléfono centralita: 921 43 72 61
Teléfono publicidad: 921 46 12 12
Fax 921 44 24 32
Correo electrónico redacción:
redaccion@eladelantado.com
Correo electrónico publicidad:
publicidad@eladelantado.com
Difusión controlada por la OJD

|VISTO Y NO VISTO| FOTO: KAMARERO

El agua no se debe perder

Sabemos que el agua es un bien escaso y, por tanto, valiosísimo. Hemos escuchado que un importantísimo porcentaje del agua que llega a las ciudades se pierde, por las fugas. Y para reducir el consumo de agua es necesaria la colaboración ciudadana, de forma que se alerte de aquellos casos de pérdidas inútiles. Es el caso de la fuente que se sitúa en el jardín de Tomás Urrialde, junto a la calle Larga. Desde hace varias semanas no para de perder agua. Esperamos que este mensaje llegue al responsable de solucionar el problema.

Esta sección está abierta a la participación. Si usted tiene alguna fotografía curiosa o significativa referida a la vida cotidiana de la ciudad o de la provincia, puede enviárnosla por correo postal o a través del correo electrónico redaccion@eladelantado.com

CASA DEL SELLO

CASA DEL SELLO DE PAÑOS (CÁMARA DE COMERCIO) SEGOVIA.

Fotografías

Exposición que recoge los trabajos premiados en el concurso de Fotografía que convoca la Junta de Cofradías de Semana Santa de Segovia. El cartel anunciador y colecciones sobre los actos y procesiones. La muestra, que se inaugura esta tarde, podrá visitarse hasta el 24 de abril . *(Foto, cartel anunciador: Juan Martín).*

FARMACIAS DE GUARDIA

SEGOVIA:
HOY: **Día y noche:** López Cuerdo. Corpus, 1.
MAÑANA: **Día y noche:** Álvarez Herranz. Muerte y Vida, 2 (Frente Academia de Artillería).
El ESPINAR: Esta semana, despacho de c/ Marqués Perales.
OTRAS LOCALIDADES: Las **24 horas,** las oficinas de Cantalejo, Boceguillas y Arcones.
De 10,00 a 22,00 horas, las de las localidades de Olombrada, Navalmanzano, Coca y La Granja.
De 10,00 a 20,00 horas, despacho de Villacastín.

AGENDA 4

Para comer bien ven a BAR RESTAURANTE en Cabañas de Polendos Teléfonos: 921 49 62 35
EL TUERTO DE PIRÓN
VI JORNADAS EXALTACIÓN DEL BACALAO DEL 1 AL 30 DE ABRIL
EXCEPTO LOS LUNES QUE CERRAMOS POR DESCANSO GRACIAS POR SU CONFIANZA

HOY

14 abril de 2011
Faltan 263 días

Santoral

Santos: Máximo, Tiburcio, Valeriano, Lamberto y Abundio

TELÉFONOS DE URGENCIA

Servicios de seguridad

Policía Local	921431212
Comisaría de policía	921414700
Protección civil	921759115
Guardia civil	062 y 921426363
Inf de carreteras	921417131
Bomberos Segovia	921422222
Bomb. Coca	921586132
Bomb. Sepúlveda	921540000

Servicios sanitarios

Emergencias	061
Hospital General	921419100
Hosp. Policlínico	921419100
H. Misericordia	921460115-16
Cruz Roja	921440202
Urgencias	921440702
Infocáncer (gratuita) (24 horas)	900100036

Transportes

Radio Taxi	921445000
Estación Renfe	902240202
Estación de Autobuses	921427707

Otros

Emergencias	112
Turismo	921460334
Ayuda a la vivienda (Junta CYL)	902 22 88 88
Correos	921461949

Instituciones

Subdelegación G.	921759000
Junta Castilla y León	921417384
Diputación	921113300
Ayuntamientos	
Segovia	921419800
Ayllón	921553000
Cantalejo	921520001
Cantimpalos	921496009
Carbonero el Mayor	921560002
Coca	921586011
El Espinar	921181700
Fuentepelayo	921574000
Mozoncillo	921577392
Navalmanzano	921575002
N. Asunción .	921580036
Navas de Oro	921591000
Palazuelos de Eresma	921449354
Riaza	921551016
San Ildefonso	921470018
Sta. María la real de Nieva	921594036
Sepúlveda	921540000
Turégano	921500000
Villacastín	921198008

EXPOSICIONES

Eduardo Garay
Exposición de fotografías pictóricas de Eduardo Garay en el bar Jaque Mate del barrio de San Lorenzo (C/ Santa Catalina).
BAR JAQUE MATE

Luis Montero
Muestra fotográfica de Luis Montero "Notas". Hasta mañana, 15 de abril.
BAR SANTANA

Ilan Wolff
'Segovia a través de la cámara oscura', del fotógrafo Ilan Wolf. Hasta el 17 de abril.
CASA DE LOS PICOS

Concurso de fotografía de Semana Santa
Hoy jueves, día 14, se inaugura en la sala de exposiciones de la Casa del Sello de Paños (Cámara de Comercio) la exposición del XIX Concurso de Fotografía Artística y Premio Especial al Cartel Anunciador de la Semana Santa de Segovia 2011. Será a partir de las 19.30 horas y también se celebrará la entrega de premios. Permanecerá hasta el día 24.
CASA DEL SELLO

Taller de las Artes
Muestra colectiva de la asociación cultural Taller. Hasta mañana, 15 de abril.
CASINO DE LA UNIÓN

Vidrieras de la Catedral de Segovia
Primera vidriera restaurada en la Catedral, del grupo del S. XVI en el que trabaja el equipo de Vetraria Muñoz de Pablos. Hasta septiembre.
CATEDRAL DE SEGOVIA

50 aniversario CEIP 'El Peñascal'
Con motivo del 50 aniversario del CEIP 'El Peñascal' (antes Calvo Sotelo), puede visitarse un aula museo, de 17 a 18 horas todos los martes lectivos hasta finales de mayo.
CEIP 'EL PEÑASCAL'

Raquel Cortijo Sanz y Nathan Butt Grau
Muestra fotográfica "Akoma Ntoso. Corazones entrelazados", de Raquel Cortijo Sanz y Nathan Butt Grau en la Casa del Siglo XV. Hasta el 28 de abril.
GALERÍA ÁFRICA EN LA CASA DEL SIGLO XV

Javier Lamela
Muestra fotográfica "Cuaderno de viaje", de Javier Lamela en "Un enfoque personal" (c/ Marqués del Arco, 30). Hasta el 30 de abril. Domingos cerrado.
GALERÍA "UN ENFOQUE PERSONAL"

La Dama de Corinto
Muestra de José Luis Guerin para el Museo 'Esteban Vicente'. Es una instalación audiovisual que gira sobre la relación entre cine y pintura. Puede verse hasta el 24 de abril.
MUSEO DE ARTE CONTEMPORÁNEO ESTEBAN VICENTE

"La Calle Real"
Muestra fotográfica "La Calle Real de arriba abajo" que ofrece imágenes sobre la evolución del entorno de esa calle. Hasta junio.
MUSEO RODEA ROBLES

José García Herranz
Ciclo XXXII Exposición de Pintores Jóvenes de la Fundación Dionisio Duque. Muestra de lienzos 'Miradas', de José García Herranz, que podrá visitarse en el Palacio de la Floresta hasta el día 30 de abril.
PALACIO DE LA FLORESTA

Enformato
Muestra sobre tendencias en diseño gráfico, industrial, interiorismo y fotografía a través de 45 revistas de 16 países europeos. Hasta el mes de junio.
PALACIO DE QUINTANAR

Lamolla y José Antonio Regidor
'Lamolla. Espejo de una época' recupera la obra del pintor surrealista Antoni García Lamolla. Hasta el 30 de mayo.
Muestra "Segovia en tres estaciones", del artista José Antonio Regidor, en la Sala de las Caballerizas. Hasta el 24 de abril.
TORREÓN DE LOZOYA

Santas San Frutos
Pinturas de la artista Santas San Frutos en el Centro de Recepción de Visitantes hasta el 30 de junio.
CANTALEJO. CENTRO DE VISITANTES

Rafa de Miguel
Colección de pinturas en el Museo del Trillo de Rafa de Miguel hasta el 29 de agosto.
CANTALEJO. MUSEO DEL TRILLO

Flora y fauna
Muestra del XXVI Concurso Flora y Fauna de Castilla y León. Hasta el 30 de abril.
CUÉLLAR. CENTRO CRONISTA HERRERA

Luis Labrador
Paisajes de Segovia y su provincia del artista segoviano perteneciente al Grupo Aqua Luis

www.restauranteduque.es
Ctra. de Soria, Km 172
Sotosalbos (Segovia)
921 403 013 616 908 577
Su Primera Comunión, su mejor recuerdo
La Finca de Duque
...con la garantía Duque

CARTELERA DE CINE

ARTE7

Programación hasta el día 14. MIÉRCOLES, DÍA DEL ESPECTADOR

Río (3D) (96 m.)
Viernes, 18.00, 20.00 y 22.00 h.; sábado, 16.00, 18.00, 20.00 y 22.00 h.; domingo, 12.00, 16.00, 18.00 y 20.00 h., y de lunes a jueves, 18.00 y 20.00 h.
AUTORIZADA PARA TODOS LOS PÚBLICOS

Sin compromiso (104 m.)
Viernes y sábado, 00.00 h.; y de domingo a jueves, 22.00 h.
AUTORIZADA PARA MAYORES DE 7 AÑOS

Soy el nº 4 (109 m.)
Viernes, 18.00, 20.15, 22.30 y 00.40 h.; sábado, 15.45, 18.00, 20.15, 22.30 y 00.40 h.; domingo, 12.00, 15.45, 18.00, 20.15 y 22.30 h.; y de lunes a jueves 18.00, 20.15 y 22.30 h.
AUTORIZADA PARA MAYORES DE 12 AÑOS

La legión del águila (114 m.)
Viernes, 18.00, 20.15, 22.30 y 00.45 h.; sábado, 15.40, 18.00, 20.15, 22.30 y 00.45 h.; domingo, 12.00, 15.40, 18.00, 20.15 y 22.30 h.; y de lunes a jueves 18.00, 20.15 y 22.30 h.
AUTORIZADA PARA MAYORES DE 12 AÑOS

Invasión a la Tierra (109 m.)
Viernes, 18.00, 20.10, 22.20 y 00.30 h.; sábado, 16.00, 18.00, 20.10, 22.20 y 00.30 h.; domingo, 12.00, 16.00, 18.00, 20.10 y 22.30 h., y de lunes a jueves, 18.00, 20.10 y 22.20 h.
AUTORIZADA PARA MAYORES DE 12 AÑOS

Furia ciega (3D) (105 m.)
Viernes, 18.00, 20.10, 22.20 y 00.30 h.; sábado, 16.00, 18.00, 20.10, 22.20 y 00.30 h.; domingo, 12.00, 16.00, 18.00, 20.10 y 22.30 h.; y de lunes a jueves 18.00, 20.10 y 22.20 h.
AUTORIZADA PARA MAYORES DE 12 AÑOS

Río (96 m.)
Viernes, 18.30 y 20.30 h.; sábado, 16.30, 18.30 y 20.30 h.; domingo, 12.00, 16.30, 18.30 y 20.30 h., y de lunes a jueves, 18.30 y 20.30 h.
AUTORIZADA PARA TODOS LOS PÚBLICOS

Encontrarás dragones (117 m.)
Viernes y sábado, 22.30 y 00.40 h.; y de domingo a jueves, 22.30 h.
AUTORIZADA PARA MAYORES DE 7 AÑOS

Gnomeo y Julieta (86 m.)
Viernes, 18.15 h.; sábado, 16.15 y 18.15 h.; domingo, 12.00, 16.15 y 18.15 h.; y de lunes a jueves, 18.15 h.
AUTORIZADA PARA TODOS LOS PÚBLICOS

Torrente 4 (100 m.)
Viernes, 20.15 h.; sábado, 20.15, 22.15 y 00.15 h.; y de domingo a jueves, 20.15 y 22.15 h.
AUTORIZADA PARA MAYORES DE 12 AÑOS

CINEBOX

Programación hasta el día 14. JUEVES, DÍA DEL ESPECTADOR

La legión del águila
Todos los días, 18.00, 20.10 y 22.30 h.; viernes y sábado, 00.50 h.; y sábado y domingo, 15.40 h.
AUTORIZADA PARA MAYORES DE 12 AÑOS

Gnomeo y Julieta
Todos los días, 18.15 h.; y sábado y domingo, 16.15 h.
AUTORIZADA PARA TODOS LOS PÚBLICOS

Invasión a la Tierra
Todos los días, 20.00 y 22.15 h.; y viernes y sábado, 00.35 h.
AUTORIZADA PARA MAYORES DE 12 AÑOS

Río (3D)
Todos los días: 18.00, 20.00 y 22.00 h.; y sábado y domingo, 16.00 h.
AUTORIZADA PARA TODOS LOS PÚBLICOS

Torrente 4 3D
Viernes y sábado, 00.00 h.
AUTORIZADA PARA MAYORES DE 12 AÑOS

Soy el número cuatro
Todos los días, 18.05, 20.15 y 22.25 h.; viernes y sábado, 00.45 h.; y sábado y domingo, 15.50 h.
AUTORIZADA PARA MAYORES DE 12 AÑOS

Río
Todos los días: 18.05 h.; y sábado y domingo, 16.05 h.
AUTORIZADA PARA TODOS LOS PÚBLICOS

Torrente 4
Todos los días, 20.05 y 22.15 h., y viernes y sábado, 00.30 h.
AUTORIZADA PARA MAYORES DE 12 AÑOS

¿Para qué sirve un oso?
Todos los días, 18.10, 20.15 y 22.20 h.; viernes y sábado, 00.25 h., y sábado y domingo, 16.00 h.
AUTORIZADA PARA TODOS LOS PÚBLICOS

Furia ciega
Todos los días, 18.15, 20.20 y 22.30 h.; viernes y sábado, 00.50 h.; y sábado y domingo, 16.00 h.
SIN CLASIFICAR

Sin límites
Todos los días, 18.10, 20.10 y 22.20 h.; viernes y sábado, 00.30 h.; y sábado y domingo, 16.10 h.
AUTORIZADA PARA MAYORES DE 12 AÑOS

Javier Juana PELUQUEROS HOMBRE-MUJER
Te invitamos a conocer...
NUESTRAS NUEVAS INSTALACIONES ¡¡ RECIENTEMENTE AMPLIADAS !!
C/ San Francisco 38
Tel.: 921 44 27 17

Restaurante Edulis
Lunes cerrado por descanso.
Perdonen las molestias.
Menú diario
☎ 921 49 31 23
c/ Los Huertos nº 3
ENCINILLAS
(Aparcamiento propio)

PARTICIPACIÓN

Gratis en Agenda

Los interesados en ver publicados en esta sección sus fotografías y textos pueden enviarlos por correo, junto con el teléfono y los datos completos o fotocopia del DNI a: EL ADELANTADO DE SEGOVIA: 'Agenda Social', c/ Morillo, 7 (Junto Jardín Botánico). 40.006 Segovia, o al correo electrónico adelantado@eladelantado.com. Las fotografías no se devolverán y deben ser originales (no son válidas fotocopias) o, en el caso de las digitales, tener una resolución de, al menos, 150 kb.

Labrador. Hasta el 29 de mayo.
REAL SITO DE SAN ILDEFONSO. GALERÍA ZACA

Semana Santa
Fotografías de Semana Santa en Los Dolores con imágenes desde principios del siglo XX hasta la actualidad. Hasta el 1 de mayo.
REAL SITIO DE SAN ILDEFONSO. IGLESIA DE LOS DOLORES

Christian Hugo
Exposición 'Papeles quemados' de Christian Hugo. Hasta el 24 de abril.
SANTA MARÍA LA REAL. CENTRO SOCIAL CAJA SEGOVIA

Jesús Santos
Muestra de monotipos 'Tiempos íntimos', de Jesús Santos, en el centro de turismo rural Laureana Marcos. Hasta el 25 de octubre.
TIZNEROS. CENTRO DE TURISMO LAUREANA MARCOS

Luciano Esteban
Exposición de pintura de Luciano Esteban. Hasta el 24 de abril en la galería Nave E del polígono. Sábados y domingos, de 11.30 a 14.00 h.
VALVERDE DEL MAJANO. NAVE E. POLÍGONO NICOMEDES GARCÍA

CINE

Ciclo de Cine Japonés
Comienza hoy este ciclo con la proyección de 'Air Doll', de Hirokazu Kore-eda (2009) en La Cárcel. Filmoteca de Segovia. Sala Expresa a las 19.30 h.
SEGOVIA. LA CÁRCEL

OTRAS ACTIVIDADES

Conferencias sobre salud
Hoy jueves, a las 19 h. Bernardo Casanova, especialista en Psiquiatría, ofrecerá una conferencia sobre 'Estrategias contra la dependencia al alcohol' en el Centro Social Santa Isabel (barrio de El Salvador).
Por su parte, Eva de Diego, enfermera de Atención Primaria y voluntaria del equipo sanitario de ADE-Madrid, hablará sobre 'Aspectos nutricionales y su aplicación práctica en pacientes con diabetes tipo 1 y diabetes tipo 2, a partir de las 19 h. en el salón de actos del CIESS de La Albuera.
SEGOVIA. VARIOS LUGARES

Semana Santa
Triduo al Cristo de la Paciencia. Organizado por la feligresía de San Andrés, se está celebrando hasta mañana día 15, a las 20 h. en la iglesia de San Andrés. Oficia y predica don Fortunato de Blas. La colecta de estas celebraciones se destinará a sufragar los gastos de los pasos del Cristo Yacente y del Santo Cristo de la Paciencia.
SEGOVIA. VARIOS ESCENARIOS

Bibliobús
El servicio de Bibliobús de la Diputación se desplaza hoy miércoles a las localidades de Escarabajosa de Cabezas, Yanguas de Eresma, Roda de Eresma, Valseca, Los Huertos, La Lastrilla, Barbolla y Sepúlveda.
VARIAS LOCALIDADES

Párkinson
Esta tarde, charla a cargo de la terapeuta ocupacional de La Cachava Raquel Díaz, quien hablará de 'Ayudas técnicas y Párkinson. Aplicaciones prácticas', desde las 17 h. en el CISS de La Albuera. Posteriormente, en torno a las 18.30 h. actuación del grupo de sevillanas El Campillo.
SEGOVIA. CISS LA ALBUERA

Tertulia deportiva
El Instituto Municipal de Deportes de Segovia organiza hoy una tertulia en torno al deporte de base.
SEGOVIA. IMD

AGENDA SOCIAL

Cumpleaños. ¡Felicidades **Dani**! Ayer fue tu duodécimo cumpleaños. Sigue siendo así, tan buen chico y tan deportista. Un besazo enorme de tu hermana Elia, de papá y de mamá. Te queremos.

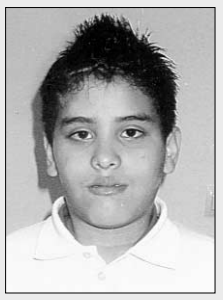

Cumpleaños. William, llegaste a nuestra vida trayendo risas y alegría. Esperamos que hayas tenido un feliz cumple tus padres, abuelos, tíos, primos y todos los que te queremos.

Cumpleaños. David cumple hoy 14 años. Sus familiares y amigos le desean que pase un feliz día.

Cumpleaños. Alba, lo pasamos muy bien ayer en tu cumpleaños. ¡¡¡Felicidades nuevamente de todos los que te queremos y muchos besos!!!

Felicitación. El **payaso Gato Negro**, en el cumple de **Jorge** el 19 de marzo.

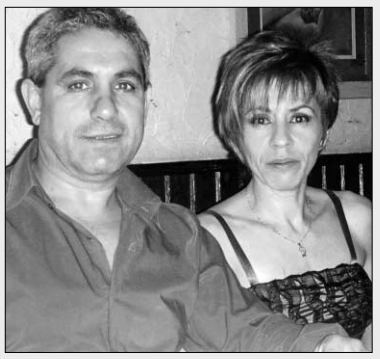

Bodas de plata. Felicidades por sus 25 años casados, de sus hijos Justa, Miriam, etc.

Visita. Los niñ@s de **Burbujas** han ido a ver el Alcázar. Muchas gracias a la guardería, a sus profesoras María José y sheila, y a las madres que colaboraron, sin tod@s no hubiese sido posible esta pequeña excursión"

Felicitación. Queremos felicitar a todos los que hacen posible esta puesta en escena de este bonito músical de forma altruista, alumnos de 5º y 6º de primaria y a la organización. En la imagen, **alumnos del Colegio Claret que representan 'Jesús,camino,verdad y vida'**, en Torreadrada. Felicidades Colegio Claret por la constancia y el trabajo. La próxima cita será el sábado 16 en la iglesia del seminario a las 19 horas.

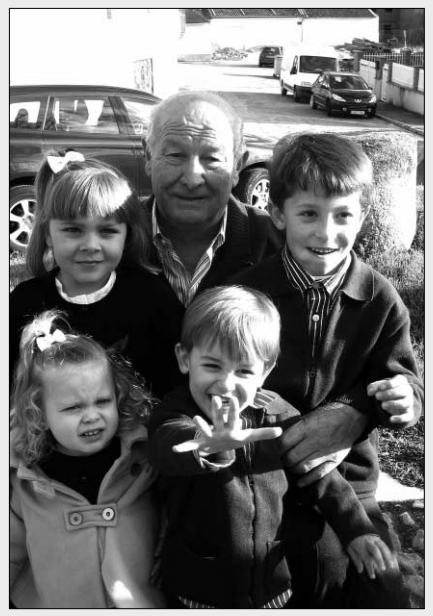

Cumpleaños. Muchas felicidades abuelo. Te queremos mucho.

JORNADAS
Gastronómicas
de Villa y Tierra de Cuéllar
MARZO ABRIL 2011
ORGANIZA: Asociación de Hosteleros de Cuéllar y Comarca
El Paladar de Pinares
Asociación de Hosteleros Cuéllar y Comarca
www.paladardepinares.com
15, 16 Y 17 DE ABRIL
ESTACIÓN DE AUTOBUSES
C/ Bartolomé de la Cueva, 2 - Cuéllar (Segovia)
Teléfono: 921 14 21 57
LA VEGA
Polígono Industrial Prado Vega, 1. (Junto a Campo de Golf)
Cuéllar (Segovia) - Teléfono: 921 14 23 94
SAN BASILIO
C/ San Andrés, 40 - Cuéllar (Segovia)
Teléfono: 921 14 22 95

La Real Hermandad de Veteranos celebró la fiesta de San Ildefonso. PÁGINA 19

El acto tuvo lugar en la sala García Loygorri de la Academia de Artillería

ELECCIONES González Pons cuestiona la capacidad del Gobierno para crear empleo. PÁGINA 10

POLÍTICA Arahuetes plasma en un libro el trabajo de ocho años en el Ayuntamiento. PÁGINA 11

ECONOMÍA | ENERGÍA ELÉCTRICA EN LA PROVINCIA

La capacidad y calidad de la red de distribución eléctrica preocupa a los empresarios

La Cámara de Comercio relaciona una serie de mejoras a desarrollar a medio plazo y la FES está elaborando un documento que contempla las necesidades actuales y futuras

Operarios de una empresa especializada en líneas de media y alta tensión, trabajando hace unos días en una torre próxima al área industri

GONZALO AYUSO / SEGOVIA

Hace unos días varios apagones repetidos a lo largo de una mañana ocasionaron pérdidas económicas a empresas afincadas en el polígono industrial de Hontoria. Unión Fenosa restó importancia al incidente e informó de que el problema se había resuelto de forma rápida. Sin embargo, desde hace tiempo las principales entidades empresariales de la provincia —Cámara de Comercio y FES—, así como la Asociación del Área Empresarial de La Estación de Hontoria (AELEH), se han hecho eco de la preocupación de muchos empresarios por las carencias existentes en la red eléctrica de la provincia.

El diagnóstico que se hace desde estas entidades lo resume el secretario general de la Federación Empresarial, José Luis de Vicente: Por un lado son necesarias mejoras en una red que en algunos casos data de hace 35 ó 40 años y, por otra, se ha puesto de manifiesto que la capacidad de esta red es insuficiente para cubrir la demanda actual y, sobre todo, la futura.

De Vicente aclara que la FES está elaborando un documento que recogerá, entre otros aspectos, las carencias y necesidades de empresas y zonas empresariales de la provincia en materia de energía. Para ello está recabando información de los propios empresarios pero también de asociaciones —entre otras las de los polígonos industriales del municipio de Segovia y su entorno— y ayuntamientos y responsables de áreas industriales.

Desde la patronal provincial reconocen que las empresas distribuidoras de energía eléctrica —en la provincia Gas Natural Fenosa, principalmente, y en menor medida Iberdrola— no están obligadas a realizar determinadas inversiones para acometidas a industrias, de acuerdo con la normativa derivada del proceso de liberalización del mercado eléctrico y por la tarifa eléctrica.

Sin embargo, De Vicente relaciona una serie de problemas, desde Villacastín al área Cuéllar-Carracillo, que evidencian que falla la adaptación de las infraestructuras a la demanda. "En este momento sólo pueden garantizarse las necesidades de energía eléctrica derivadas del crecimiento vegetativo de la población; es decir, del consumidor doméstico, pero no las actividades industriales a desarrollar".

Desde la Cámara de Comercio, su presidente, Carlos Tejedor, plantea una serie de prioridades a medio plazo, como considerar estratégicas la ampliación de una línea de Alta Tensión Coca-Nava de la Asunción-Villacastín, la ampliación de potencia de la estación transformadora de Cuéllar, estudiar en profundizar las deficiencias del servicio en la zona Nordeste y requerir un compromiso de modernización de las estaciones transformadoras, así como acelerar la modernización de la del municipio de El Espinar.

Por su parte, Gas Natural Fenosa, a través de su departamento de comunicación, señala que en la zona de Coca-Santiuste-Nava está prevista desde hace varios años "una actuación" pero se ha retrasado por problemas de tramitación ajenos a la empresa y achacables a diferentes administraciones y organismos afectados. Indica que son problemas habituales dentro de la construcción de una nueva línea y motivan que el proceso se alargue durante años cuando el plazo de ejecución es de unos meses.

En el caso de Villacastín, la distribuidora reconoce la existencia de un convenio firmado con el Centro Integral Cárnico para dar suministro a las instalaciones y explica que, después de cuatro años de tramitaciones y muchos problemas relacionados con el impacto ambiental, ambas partes esperan que quede resuelto este mismo año.

Gas Natural Fenosa informa, además, que dentro de las inversiones que va a realizar en los próximos dos años, destacan las nuevas alimentaciones a Villacastín y

Ontex Peninsular tuvo que asumir una inversión no prevista

Miguel Ángel González, director general de Ontex Peninsular, una de las principales empresas de la provincia en facturación y número de empleado, comentaba esta semana que son conocidas en el entorno empresarial las "grandes carencias" en materia de acceso energético existentes en el entorno de los polígonos industriales del municipio de Segovia y también en el corredor industrial cercano, donde se encuentra el polígono industrial Nicomedes García (Valverde del Majano), donde se encuentran las instalaciones de esta fabricante de productos de higiene personal. En todas ellas se encuentra limitada la capacidad de potencia eléctrica.

Cuando los responsables de Ontex pensaron en trasladar sus instalaciones al área industrial de Valverde y plantearon sus necesidades energéticas la operadora eléctrica les contestó "no hay ningún problema", cuenta González. Sin embargo, tiempo después, cuando ya solicitaron la conexión se encontraron con que era necesaria una ampliación de la subestación eléctrica del polígono, cuyo coste no le quedó más remedio que asumir a la empresa si quería iniciar la actividad. El responsable de Ontex señala, sin embargo, que así es el marco regulatorio desde que se liberalizó el mercado eléctrico y señala que, al menos en este caso hubo una solución, "aunque pagando", porque otros proyectos empresariales ni siquiera han tenido opción porque no disponen de infraestructuras o éstas carecen de la capacidad suficiente. González comenta que, por un lado, se produce un problema de desinformación muy importante a los promotores y por otro hay carencias reales en la red eléctrica. Considera que es necesaria una información más transparente de la situación real "para que cualquier promotor sepa a qué se enfrenta".

La situación del polígono de Hontoria

Un caso paradigmático de los problemas a los que se enfrentan las empresas es el del área industrial Hontoria, con más de dos décadas de historia y junto al cual está prevista una nueva y amplia zona de uso empresarial. Néstor Fernández, presidente de AELEH, asociación que agrupa a la mayoría de empresas de este polígono, ha señalado que la oferta de energía eléctrica es uno de los males endémicos del mismo desde hace tiempo, porque la subestación de la que depende "está saturada". Distintos empresas consultadas por EL ADELANTADO, entre ellas Rótulos Pifo, han indicado que son relativamente frecuentes los cortes del suministro, con el correspondiente perjuicio para las empresas. Tanto AELEH como la Federación Empresarial Segoviana han constatado que las empresas que quieren instalarse en este área o ampliar instalaciones tienen que hacer frente a una inversión importante desde la subestación situada junto al Centro Comercial Luz de Castilla si quieren contar con suministro de energía eléctrica. El secretario general de FES, José Luis de Vicente, comenta que la demanda futura está asegurada con la ampliación prevista pero a la espera de que se materialice la compañía distribuidora no realiza inversiones en este compás de espera.

SALONES ESPECIALES y SALAS PRIVADAS para celebrar sus COMUNIONES, BODAS, BANQUETES y REUNIONES

Hemos modernizado nuestras instalaciones para ofrecerles la misma Calidad y Servicio de siempre

HOTEL**** Puerta de Segovia
Dirigido por: Julián y Nicolás Herrero

Información y reservas en 921 437 161

AL DÍA | CAJA SEGOVIA CIERRA MAÑANA UNA NUEVA OFICINA

Caja Segovia ha anunciado el cierre de una nueva oficina. Se trata de la urbana número 14, situada en la carretera de Valdevilla. Por este motivo un grupo de clientes han recogido firmas para solicitar que no se lleve a cabo la supresión de la oficina. El cierre forma parte del plan de reestructuración bancaria, proceso que ya ha conllevado varios cierres anteriores, entre otros en la urbanización de Parque Robledo, en Valsaín, en Espirdo, en Revenga, y en Cuéllar.

Los presidentes de las asociaciones de vecinos de San José, Francisco Gil, y de El Palo-Mirasierra, Ana Belén San Frutos, entregaron ayer las firmas recogidas a los directivos de la entidad de ahorro.

al de Hontoria. / KAMARERO

Subestación eléctrica situada dentro del polígono de Villa y Tierra de Cuéllar. / GABRIEL GÓMEZ

Pensar en un **mix energético**

La Federación Empresarial y la Cámara de Comercio consideran prioritario un Plan Energético y un mapa eléctrico provincial

Prádena y la repotenciación de las subestaciones de Lastras y Cristo del Caloco.

TRAMITACIONES Precisamente, sobre trámites, los que soportan las empresas que solicitan suministro eléctrico, contratación de contadores de obra, etc., el secretario general de FES afirma que a esta entidad, en la que están integradas empresas instaladoras, ha constatado que la demora de las distribuidoras oscila entre seis y ocho semanas.

Por eso motivo, De Vicente añade que los diferentes agentes que operan en estos procesos se muestran de acuerdo en que "sería posible, agilizaría mucho los expedientes y facilitaría la relación y el consenso con las empresas eléctricas, disponer de un gestor de obra que sirva de nexo de unión entre los distintos departamentos: Distribución, Comercialización, etc.

Expertos como el segoviano José Javier Alonso Mateos, ingeniero en posesión de un Máster en Negocio y Derecho de la Energía, plantea también la conveniencia de acuerdos entre empresas de áreas empresariales para conseguir negociar de forma conjunta mejores precios de la unidad de energía.

G. A. / SEGOVIA

Además de señalar los problemas existentes, los empresarios segovianos, y especialmente la Federación Empresarial Segoviana y la Cámara de Comercio, plantean una serie de soluciones y alternativas de cara sobre todo al futuro desarrollo empresarial.

En este sentido, desde la FES, su secretario general, José Luis de Vicente, habla de confeccionar un mix energético, una propuesta en la que tienen cabida las denominadas renovables, desde la fotovoltaica a la eólica, todavía muy escasa en Segovia, que a su juicio "pueden contribuir de forma importante a la actividad empresarial".

Pero lo que consideran fundamental desde la patronal provincial es la existencia de un Plan Nacional de la Energía que garanticen la respuesta a la demanda futura no solo en el mercado doméstico si no también en el desarrollo industrial y empresarial.

Para De Vicente las empresas necesitan un suministro seguro, a precios competitivos, con una red de calidad y la posibilidad de ajustar las necesidades futuras de potencia de las instalaciones.

> Cámara y FES están de acuerdo en no desdeñar el valor de las **renovables**

MAPA ELÉCTRICO REAL Por su parte, el presidente de la Cámara de Comercio, Carlos Tejedor, partiendo de la premisa de que "la mejora de la red de distribución eléctrica en Segovia es una de las mayores preocupaciones", añade que "tenemos que dar un rango estratégico a, primero, disponer de un mapa eléctrico real, para acometer la inversión en este campo e incrementar la densidad de la red de distribución sin o queremos perder competitividad respecto a otras provincias de nuestro entorno que no tienen tantos problemas y si queremos realmente generar condiciones que beneficien el desarrollo rural".

Otra de las prioridades que plantea este responsable de la entidad cameral es, "en paralelo, dialogar con los diferentes agentes implicados —Administración, empresas y distribuidoras— para acometer prioridades y buscar alternativas". Tejedor propone, en tercer lugar, "acelerar la red de gasoductos para disponer de alternativas efectivas" y, por último, "ahondar en la diversificación energética con parques de energía renovable sostenibles".

Ambas entidades valoran, por otra parte, el paso adelante que está dando en este momento Gas Natural Fenosa con la creación de la subestación de Lastras del Pozo y la mejora de otras tres, que permitirá "incrementar la densidad de la red". Así mismo se muestran de acuerdo en que la existencia de redes en anillo garantizarían el suministro incluso con condiciones climatológicas adversas.

ALGUNOS DATOS

- **Deficitaria.** Castilla y León es la segunda Comunidad Autónoma, después de Cataluña en la producción de energía pero Segovia es una provincia deficitaria porque su consumo sextuplica la generación energética.
- **Dependencia.** La dependencia energética de España se ha calculado en un 80%, mientras que en otros países de nuestro entorno (Unión Europea) la media se sitúa entre el 40% y el 50%.
- **Sistema.** El sistema de suministro eléctrico comprende el conjunto de medios y elementos útiles para la generación, el transporte y la distribución de la energía eléctrica. Este conjunto está dotado de mecanismos de control, seguridad y protección. En España, además de empresas generadoras, Red Eléctrica es el transportista único y operador del sistema eléctrico español pero en el mercado eléctrico operan varias empresas distribuidoras y comercializadoras, con frecuencia actividades unidas bajo el mismo paraguas empresarial.
- **Apagones.** Las consecuencias que los cortes de suministro eléctrico pueden tener en las empresas son fácilmente deducibles si se piensa en los costes que puede generar la rotura de la cadena del frío en las cámaras frigoríficas de empresas cárnicas, por ejemplo, pero también en procesos de gestión como programas de control numérico o las averías que ocasionan las puntas de potencia en maquinaria sensible.

* FUENTE: FEDERACIÓN EMPRESARIAL

Ciudadano @delantado

tú. ▶Opina sobre la energía eléctrica en Segovia: www.eladelantado.com

TARIMAS Y PUERTAS

aT TABANERA

AZULEJOS, PAVIMENTOS Y SANITARIOS MAT. CONSTRUCCIÓN TARIMAS Y PUERTAS

Exposición: Avda. Principal Polígono de Hontoria Tel.: 921 44 47 09

▶ SUCESOS

San Millán sin ley

Los vecinos denuncian la "insostenible situación" del barrio a causa del vandalismo

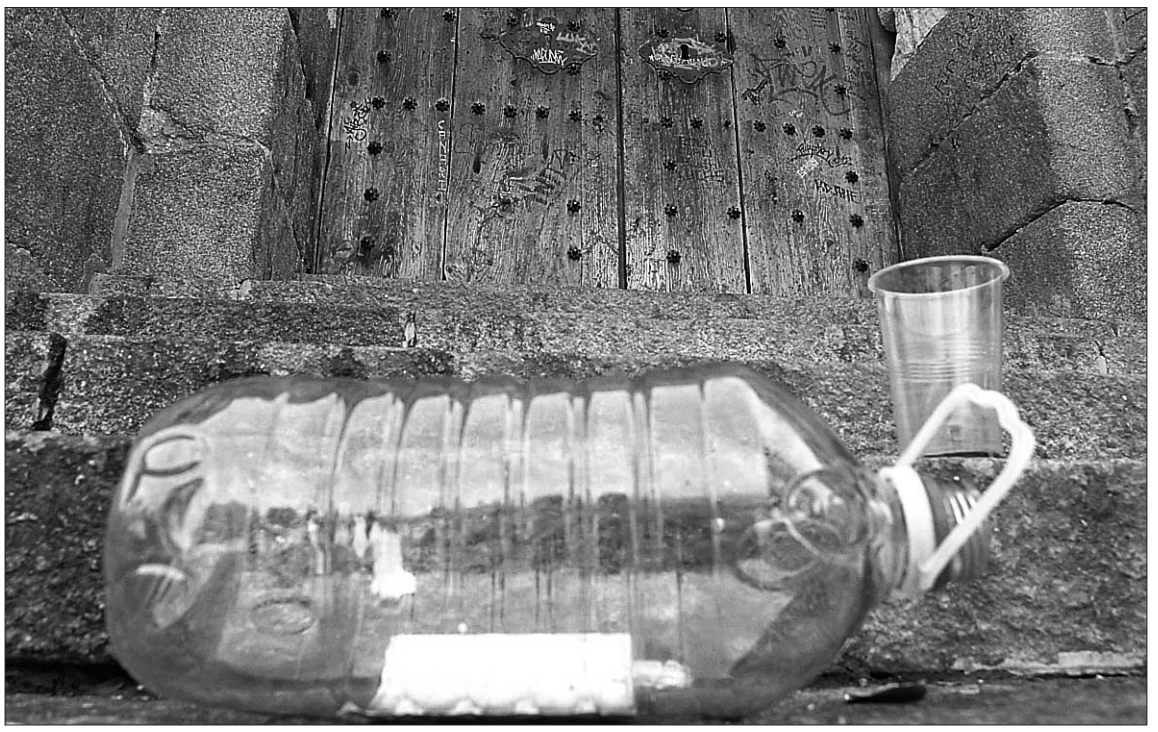

Restos de un "botellón" en una de las entradas a la iglesia románica de San Millán, en una imagen de archivo. / JUAN MARTÍN

G.H. / SEGOVIA

Después de una temporada sin quejarse del vandalismo en su barrio, los vecinos de San Millán han vuelto a poner el grito en el cielo. La "relativa calma" que reinó durante los últimos meses se ha roto, y los residentes quieren ahora que su voz se oiga.

"La situación se ha vuelto insostenible", denuncia un dirigente vecinal, apuntando que la inseguridad ciudadana va *in crescendo*. Según sus explicaciones, hace dos fines de semana hubo una pelea en la Plaza de la Tierra en la que acabaron saliendo a relucir navajas, y el pasado sábado otro altercado acabó con "un gran charco de sangre" a la puerta de un bar de copas situado en la calle San Millán.

Desde la asociación de vecinos se han identificado los cuatro lugares en los que, durante la noche, se producen más conflictos. Son la Plaza de la Tierra, la calle de San Millán, la calle del teniente Ochoa y la calle Carretas. En esas cuatro vías existen locales de ocio nocturno. Si bien el ruido es la principal molestia que soportan los residentes en esas zonas, el colectivo vecinal no pierde de vista "los numerosos actos vandálicos", que afectan tanto al mobiliario urbano como a propiedades privadas.

En cualquier caso, los vecinos advierten que los problemas no se ciñen al horario nocturno. "Si alguien pasa cualquier día por la mañana por la Plaza del doctor Gila se dará cuenta de lo que estamos hablando", declara una residente, que lamenta que los jardines existentes "se parezcan al patio de la cárcel". En ese espacio se junta, cada mañana, un grupo que "no es bien visto" por los vecinos. "Hacen botellón, orinan sin ningún pudor y estoy convencida de que trafican y consumen drogas allí mismo", asegura una vecina a la que da "miedo" que los niños vean esas escenas.

Por si eran pocos los problemas nocturnos y en las primeras horas del día, la asociación de vecinos también critica el "triste espectáculo" que se ve en la Hontanilla los atardeceres, especialmente los viernes. "Acuden muchísimos niños con botellas de alcohol para emborracharse; por fortuna, parece que la Policía ha comenzado a requisar las botellas", explican.

La asociación de vecinos dice haber puesto "todos estos hechos" en conocimiento del Defensor del Ciudadano del Ayuntamiento de Segovia y del Procurador del Común de Castilla y León. Éste último remitió a la entidad un informe sobre las denuncias realizadas en Segovia, del que los vecinos hacen un análisis "muy crítico". "Se demuestra que la inmensa mayoría de las denuncias no acaban con una sanción", indican.

Ahora, con las elecciones municipales ya a la vista, la asociación de vecinos dice "estar dispuesta" a plantar batalla. "Nos reuniremos con todas las fuerzas políticas para explicar nuestra situación. Llevamos tiempo abandonados y esto no puede continuar así", dicen.

Ciudadano @delantado

tú. ▶Opina sobre los problemas de vandalismo en San Millán en www.eladelantado.com

▶ TRANSPORTE

Los usuarios del AVE lamentan la "falta de coordinación" entre Renfe y el Ayuntamiento

El colectivo pide que el horario de llegada de los trenes se sincronice con el de los autobuses de las líneas 11 y 12

EL ADELANTADO / SEGOVIA

El colectivo de usuarios del AVE ha denunciado la "descoordinación" entre Renfe y el Ayuntamiento de Segovia, a raíz de que la compañía reforzara el trayecto Madrid - Segovia con un nuevo servicio los viernes, con salida a las 15,15 horas.

"Esta modificación en el servicio no ha sido informada a los usuarios, pero el boca a boca ha hecho que el tren haya tenido una ocupación aproximada al 80% en su primer viaje", informa el colectivo. Como consecuencia del nuevo servicio, los usuarios llegaron a la estación unos 15 minutos antes de lo acostumbrado, y allí se encontraron algo inesperado, puesto que tuvieron que esperar más de 30 minutos a que saliera su autobús, a las 16,20 horas. "Cualquier modificación de Renfe afecta a las líneas 11 y 12, que dan servicio a la estación de Guiomar, y cualquier cambio de Renfe se debería reflejar en los horarios de los autobuses del Ayuntamiento", defienden los usuarios.

Además, este colectivo insiste en que la línea 11 "necesita más paradas" y que la línea 12 "no da servicio siquiera a todos los trenes en horas punta, como es el caso del de las 07,23 horas".

▶ ECONOMÍA

Recogen 350 firmas contra el cierre de la oficina que Caja Segovia tiene en el barrio de San José

Mañana viernes dejará de funcionar la sucursal situada en la carretera de Valdevilla

• Los representantes de El Palo-Mirasierra y de San José trasladaron su malestar a la Dirección de la entidad de ahorro

F. DESCALZO / SEGOVIA

El anuncio del cierre de la oficina urbana número 14 de Caja Segovia, situada en la carretera de Valdevilla, ha servido para que un grupo de clientes hayan expresado su malestar por la decisión, que forma parte del plan de reestructuración bancaria, proceso que están acometiendo gran parte de las entidades de ahorro españolas.

Caja Segovia ya ha llevado a cabo varios cierres, entre otros en la urbanización de Parque Robledo, la de Valsaín, en Espirdo, en Revenga, y en una de las tres abiertas en Cuéllar.

Mañana viernes a las 13:00 horas dejará de estar operativa la urbana 14, situada en la carretera de Valdevilla. Así ha sido comunicado a los clientes que trabajaban en ella y se han colocado carteles informativos en la puerta de entrada de la oficina. De hecho ayer estaban retirando parte del material y mobiliario de la oficina.

Muchos de los usuarios han protestado por este cierre y han reunido firmas para pedir el mantenimiento de la oficina. Los presidentes de la asociación de vecinos de San José, Francisco Gil, y de El Palo-Mirasierra, Ana Belén San Frutos, fueron los encargados de entregar las firmas recogidas a uno de los directivos de la entidad, Luis Javier Barrio Sevillano.

Antes de la entrega de las 350 firmas señalaron que el anuncio les ha pillado por sorpresa y por eso no han podido reunir más.

Pero sobre todo se quejaron de que el cierre perjudicará a los clientes de los dos barrios en los que viven muchas personas mayores "que ahora tendrán que irse hasta la Avenida de la Constitución o al barrio de Nueva Segovia", señaló Francisco Gil.

ANTECEDENTES. Desde Caja Segovia no se indicó si la decisión de cierre es firme o no, aunque todo apunta a que se mantendrá la misma postura que en otras ocasiones.

No es la primera vez que Caja Segovia recibe firmas de sus clientes contra el cierre de oficinas. En Cuéllar se presentaron al anunciarse la supresión de la sucursal situada en el barrio de San Gil. Allí se reunieron más de 800 apoyos pidiendo que no se cerrara, aunque la oficina ya ha sido desmantelada. Además se sumaron manifestaciones en el mismo sentido por parte de la Asociación de Comerciantes Cuellaranos (ACC). La decisión de Caja Segovia obliga a los usuarios de esta sucursal a desplazarse hasta la Plaza de los Coches para sus gestiones. Desde la Asociación de Comerciantes de Cuéllar se propuso una medida intermedia con la reducción del horario de apertura.

Un operario carga material procedente de la oficina de Caja Segovia que dejará de funcionar mañana viernes. / JUAN MARTÍN

Ana Belén San Frutos y Francisco Gil, presidentes de los vecinos de El Palo y San José, ante la sede de Caja Segovia / F. D.

Los planes de Caja Segovia establecen el cierre de un total de 23 oficinas a lo largo del año actual. Para llevarlo a cabo se han aplicado dos criterios: el primero por eficiencia y volumen de negocio, y el segundo por solapamiento para evitar que la proximidad de sucursales genere competencia interna, según explicó el director general. El proceso de reestructuración también ha conllevado 70 prejubilaciones. La propuesta, que incluye a los mayores de 54 años de edad, cuenta con una aceptación del 90 por ciento de la plantilla implicada.

Estas medidas fueron ratificadas por la asamblea general de Caja Segovia y forman parte de la integración en Bankia.

Bankia es el resultado de la unión de Caja Madrid, Bancaja, La Caja de Canaria, Caja Ávila, Caixa Laietana, Caja Segovia y Caja Rioja. Bankia se ha convertido en el primer banco de España por volumen de negocio doméstico, con 485.900 millones. A Caja Segovia se le ha encomendado la expansión en ocho provincias del Norte de España.

Ciudadano @delantado

tú ▶Opine sobre las cajas de ahorro en la dirección de internet: www.eladelantado.com

▶ ELECCIONES 22-M

González Pons cuestiona la capacidad del Gobierno para crear empleo

El vicesecretario de Comunicación del PP asegura que los 100.000 puestos de trabajo previstos para este año serán "una lotería para los casi cinco millones de parados"

• Los populares centrarán su campaña electoral en la situación económica, porque "nadie está dispuesto a votar por algo distinto de lo que es la suerte que está corriendo cada día".

Silvia Clemente y González Pons conversan antes del encuentro con los medios en presencia de Jesús Postigo. / KAMARERO

M.G. / SEGOVIA

El vicesecretario de Comunicación del PP, Esteban González Pons, aseguró ayer que las previsiones del Gobierno de creación de empleo para este año cifradas en 100.000 puestos de trabajo suponen "una lotería para cinco millones de españoles en el paro, y si un Gobierno no es capaz de crear más empleo, debería ceder su lugar a otro, aunque fuera del mismo signo político".

González Pons participó ayer en una reunión sobre perspectivas económicas con la participación de directores de medios de comunicación locales y candidatos del PP por esta provincia a las elecciones municipales y autonómicas, que tuvo lugar en el Hotel San Antonio El Real.

El dirigente popular aseguró que el Gobierno "no va a crear empleo este año, sino cree que va a crear algunos empleos para aquellos que tengan la suerte de que les toque".

González Pons manifestó que en España "no nos merecemos tener un gobierno que no esté dispuesto a hacer de la creación de empleo su primer objetivo; y aunque los votos dan muchísima legitimidad, la ultima fuente de legitimación de un Gobierno en España tendría que ser si cree que va a poder crear empleo".

"Si renuncia a crear empleo o cree que solo va a poder crear, como dice el gobierno socialista de zapatero 100.000 puestos de trabajo, debería cederle el puesto a otro Gobierno, aunque fuera del mismo partido, que por lo menos entrara con el empeño y la ambición de al menos intentar crear trabajo para todos aquellos que lo demandan", aseguró.

El encuentro con los medios tuvo lugar en el Hotel San Antonio el Real. / KAMARERO

El vicesecretario de Comunicación del PP avanzó algunas de las líneas de acción política para las próximas semanas, y explicó que los populares centrarán su campaña electoral en municipios y comunidades autónomas en la situación económica de los españoles porque "ahora mismo no hay nadie que este dispuesto a votar por algo distinto de lo que es la suerte que esta corriendo cada uno en su familia y cada uno en su empleo".

En este sentido, ha asegurado que el PP "es el partido especializado en que nos llamen cuando las cosas están muy difíciles, y somos el partido superespecializado en hacer que España funcione, que las cosas vayan bien cuando los socialistas consiguen que vayan fatal", concluyó.

Un 'cambio de banderín' en Segovia

Durante poco más de una hora, Esteban González Pons planteó ante los directores de medios localesalgunas de las claves de la evolución del voto para las próximas elecciones municipales y autonómicas, a través de las encuestas y sondeos del CIS . En este sentido, Pons expresó su confianza en que Segovia sea una de las capitales españolas en las que se produzca "un cambio de banderín" en el Gobierno de la ciudad, aun reconociendo que la distancia que separa a la candidatura de Jesús Postigo está más cerca de un empate que de una victoria clara. Pese a ello, el dirigente popular manifestó que Postigo "ha hecho una gran candidatura y estamos seguros de su éxito, porque creemos que Segovia será una de las capitales clave para hacer patente el ansia de cambio político que existe en la sociedad española".

En el encuentro también hubo lugar para las intervenciones de Jesús Postigo y Silvia Clemente, quienes aportaron sus reflexiones sobre el actual momento político tanto en el plano municipal como en el autonómico.

El candidato a la alcaldía del PP lamentó el "determinismo" del actual equipo de Gobierno que "se deja llevar por el ritmo que marcan otras instituciones sin aportar soluciones concretas", y volvió a inisitir en criticar la actitud "victimista" de Arahuetes ante la Junta de Castilla y León, que ha hecho que Segovia "haya perdido en este tiempo muchas oportunidades".

Por su parte, la consejera de Agricultura hizo hincapié en la financiación autonómica, y aseguró que la Junta de Castilla y León ha mantenido la política de contención del gasto público frente a la actitud del Gobierno central, incapaz en su opinión de resolver la deuda que mantiene con las autonomias.

Ciudadano @delantado

tú. ▶Opine sobre esta noticia en la dirección web: www.eladelantado.com

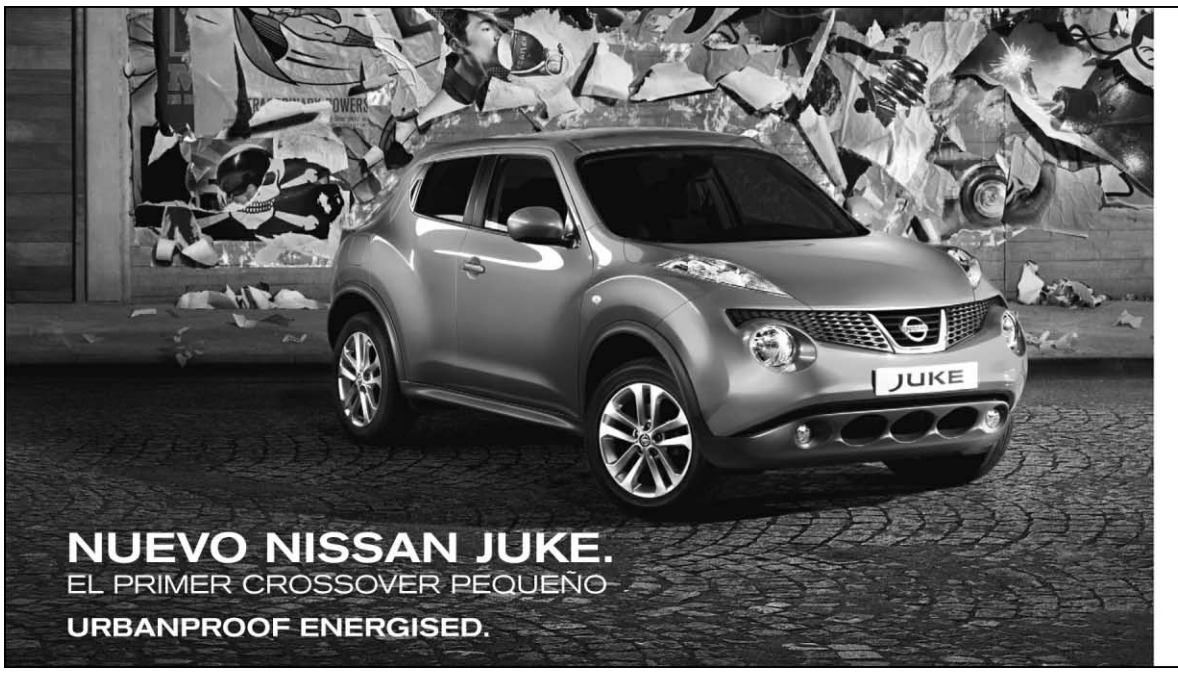

SHIFT_the way you move NISSAN

EURO NCAP FOR SAFER CARS www.euroncap.com TEST 2011

EMAYSA, S.A.
Peñalara, 2 - Segovia
tel. 921 422 503

Consumo mixto: 5,1-7,6 l/100 km. Emisiones de CO_2: 134-175 g/km.

▶ ELECCIONES 22-M

Opera prima de un político **enamorado**

Más de doscientas personas arropan al alcalde y candidato del PSOE, Pedro Arahuetes, en la presentación de su libro "Segovia, el despertar"

Arahuetes y el periodista Aurelio Martín, ayer, en el escenario del salón de actos del Palacio de Mansilla. / JUAN MARTÍN

SERGIO ARRIBAS. / SEGOVIA

Si quieres a tu ciudad, te entregas, yo la doy cariño y ella me da mucho amor". Sobre el escenario del salón de actos del Palacio de Mansilla, el alcalde de la ciudad y candidato del PSOE a la Alcaldía, Pedro Arahuetes, confesó su enamoramiento ante las más de doscientas personas que abarrotaban la sala. En el acto de presentación de su libro, "Segovia, el despertar" Arahuetes aprovechó para hablar de amor, el que le empujó hace ocho años a optar a la Alcaldía y el que le ha llevado a vivir los "ocho mejores años de mi vida laboral", según confesó sin tapujos. De ahí que no sea casualidad que el autor se presente, en las primeras líneas del libro, con una cita del Buscón de Quevedo: "Yo, señor, soy de Segovia".

Con habilidad, el periodista y director de Desarrollo de EL ADELANTADO, Aurelio Martín, encargado de presentar el libro, lanzó diversas preguntas al candidato, ante el numeroso público que seguía atento el diálogo entre el periodista y el autor, entre el que se encontraban altos cargos socialistas, como el secretario general del PSOE-PSCYL, Óscar López.

Como si de un diálogo del "Hay Festival" se tratara, con la proyección de las fotografías plasmadas en el libro como telón de fondo,— de Juan Martín, Ángel Camarero, Alberto Benavente y Javier Segovia— Arahuetes confesó que su amor por Segovia "seguía vivo", que nunca se había arrepentido de haber tomado la decisión de entrar en política o que su buena "convivencia" con el PSOE le había impulsado a volver a presentarse, en el que sería su tercer y último mandato, si sale reelegido.

De amor también habló el maestro de ceremonias, Aurelio Martín, quien, según explicó, aceptó en su día la invitación de Arahuetes en la red social Facebook y le trasladó una sugerencia sobre el título del libro. Martín recomendó a Arahuetes bautizar su libro con el título del bolero que popularizó el grupo Los Panchos, "Alma, Corazón y Vida". En la presentación, Martín recordó que Arahuetes había comentado que servir a una ciudad como alcalde era un orgullo y, posiblemente, una historia de amor, por lo que lamentó que su tesis romántica en el título no cuajara y su autor optara por "El despertar".

> Arahuetes ha optado por omitir **juicios de valor** por lo que "nadie se puede sentir ofendido"

Con independencia del 'cariño" —en otros casos simple curiosidad—que demostró a Arahuetes la alta asistencia al Palacio de Mansilla— "pensé que no vendrían más de 30 personas", llegó a confesar el autor—, el 'amor' y los sentimientos que se expresaron en el acto vinieron a compensar la 'frialdad' del libro, en el que Arahuetes se limita a repasar, en 335 páginas, los "hechos más importantes" impulsados por el Ayuntamiento en sus ocho años de mandato, entre 2003 y 2011.

"En el libro solo relato hechos, se ha omitido cualquier juicio de valor, a algunos les gustará y a otros no", dijo Arahuetes, quién vaticinó que "nadie se va a sentir ofendido ni molesto", por lo que llegó a recomendar que no lo lean quienes gusten del "sensacionalismo, la discusión, el enfrentamiento o la bronca".

Los asistentes al acto no pudieron llevarse el libro en formato papel, aunque el autor, que ha costeado de su propio bolsillo la edición de 200 ejemplares, regaló la obra en formato cd.

Relato de una **transformación**

S.A. / SEGOVIA

Arahuetes negó ayer que el libro fuese una obra de "autobombo" porque, según dijo, se ha limitado a relatar "con hechos objetivos" la transformación que ha sufrido Segovia en los últimos ocho años. El autor insistió en que "Segovia, el despertar" supone una narración de "cómo con mucho trabajo, hemos conseguido poner a esta capital en el lugar que le corresponde, para luego despertarla, y conseguir que los ciudadanos reivindiquen, porque saben que su opinión es importante y se les escucha".

Arahuetes confesó que "nada es mejor que ser alcalde de tu ciudad y nada satisface más que ver como el esfuerzo y el trabajo de un equipo permite conseguir muchas cosas, a pesar de los disgustos". El candidato a la Alcaldía insistió en varias ocasiones en que el libro —que recoge las principales actuaciones por orden cronológico, año a año— permite "ver la transformación" que, subrayó, ha sufrido la ciudad. En este punto, Arahuetes tiró de anécdota y explicó que un amigo, que acudía ayer al acto de presentación del libro, ausente de Segovia durante años, llegó a confesarle que no reconocía la ciudad. "Hemos conseguido transformar la ciudad mejorándola", puntualizó el autor, tras contar la anécdota.

CLASE POLÍTICA El diálogo con el periodista Aurelio Martín invitó a Arahuetes a la reflexión y a admitir, por ejemplo, que el desprestigio que vive la clase política "nos la hemos ganado", aunque "el porcentaje de golfos y sinvergüenzas es muy pequeñito y, por fortuna, el 99% de los políticos somos gente honrada, seria y comprometida".

En otro momento, Arahuetes llegó a revelar que en su segundo mandato municipal adquirió una visión "más abierta" con respecto a la primera; gracias a su responsabilidad como presidente de la Comisión de Hacienda de la Federación Española de Municipios y Provincias (FEMP).

"He podido ver la radiografía de todos los ayuntamientos de España y la estructura territorial de España es insostenible, contar con más de 8.000 ayuntamientos es una barbaridad", afirmó.

En este punto, el candidato bromeo haciendo suya la frase de Francisco Umbral. "Oye, que aquí he venido a hablar de mi libro". Pero, ¿Se ha dejado algo fuera Arahuetes?. "Siempre se dejan cosas fuera, unas para olvidarlas y otras porque no merece la pena ponerlas", apuntó.

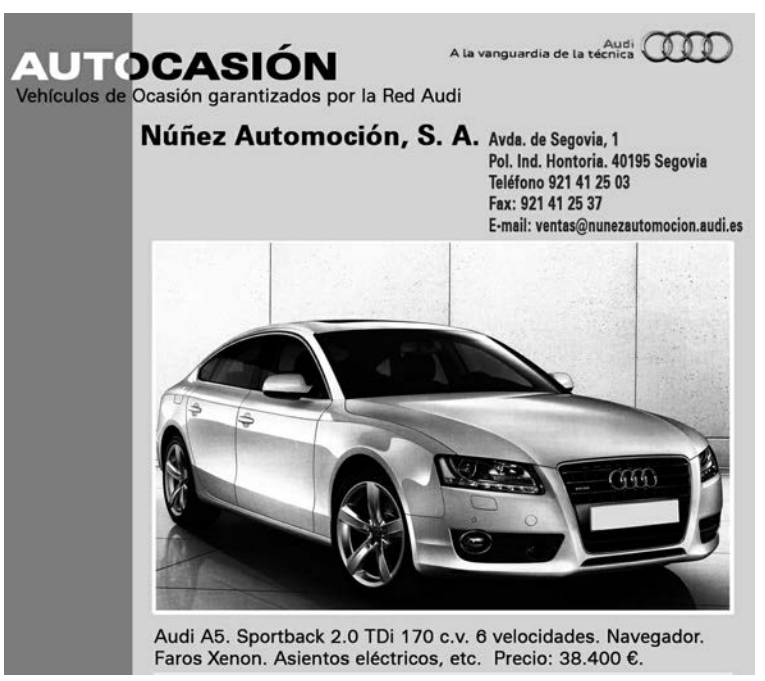

ÓSCAR LÓPEZ • *Secretario general del PSOE de Castilla y León, y candidato a la presidencia de la Junta*

El diputado nacional por Segovia, Óscar López, aspira a ganar las próximas elecciones autonómicas y **desbancar** al PP de la Junta de Castilla y León. El cabeza de lista del PSOE por esta provincia se siente cómodo en el formato de esta **entrevista digital**. Apunta que vienen años de austeridad y que la clave estará en saber gastar mejor. Considera que la pérdida de población de esta Comunidad es uno de sus grandes problemas y para combatirla apuesta por **crear empleo y ordenar el territorio**, y por ofrecer a los ciudadanos servicios "públicos, públicos, públicos" de calidad.

«Vienen años de austeridad y la clave está en saber gastar mejor»

JESÚS MARTÍNEZ CALLE /SEGOVIA

¿Qué espera de esta próxima campaña electoral?

El 22 de mayo son elecciones municipales y autonómicas, y la gente se juega mucho. Es muy importante que lo sepan. Estoy convencido de que los ciudadanos conocen la importancia de su ayuntamiento y del Gobierno de España, pero a veces no la dan a su comunidad autónoma. De hecho cualquier elección regional tiene entre diez y quince puntos menos de participación de las generales.

Los ciudadanos tienen que saber que el próximo 22 de mayo se juegan su sanidad, su educación, su medio ambiente, la ordenación del territorio, las políticas activas de empleo, dos terceras partes de las infraestructuras de esta Comunidad. La Junta decide y mucho sobre la vida cotidiana de la gente. No es lo mismo tener una sanidad con copago que una sanidad pública, no es lo mismo apostar por la energía nuclear que por las renovables, no es lo mismo apostar por generar industria y luchar contra la despoblación que seguir justificando las políticas que han generado que 60.000 jóvenes se hayan ido de esta Comunidad.

Habla de energía nuclear. Esta semana se ha hablado de Garoña en el Congreso de Diputados y usted ha denunciado que el PP se ha abstenido cuando se ha hablado de su cierre

Esto es un circo. El PP lleva tres años machacando en el territorio sobre la continuidad de Garoña, y el martes se produjo una votación en el Congreso donde el PP se abstuvo. Una de dos, o el PP de Castilla y León no pinta nada en Madrid, que puede ser, o el PP durante estos años nos ha engañando y ha estado alimentando una polémica con un fin estrictamente electoral; y ahora cuando ha pasado lo de Japón les da miedo decir lo que estaban diciendo, y por tanto se abstienen. En política es muy importante mantener la coherencia, y el PSOE ha votado lo mismo en las Cortes de Castilla y Léon que en el Congreso, que es el cierre de Garoña. Recuerdo que durante este tiempo nos han dicho que el Partido Socialista era antinuclear porque tenía prejuicios ideológicos. Creo que después de la votación de ayer ha quedado claro que el PP tiene prejuicios electorales.

"La ordenación del territorio es el reto pendiente de esta Comunidad tan extensa, con 2.300 ayuntamientos y una población tan envejecida»

"No hay recetas mágicas para frenar la despoblación, pero sí dos ideas claves: crear de empleo, y garantizar servicios públicos de calidad»

A su juicio la ordenación del territorio es una de las asignaturas pendientes de la Comunidad

No es un reto, es el reto pendiente. Castilla y León es una Comunidad muy extensa, con 2.300 ayuntamientos, con una población envejecida y con mucha dispersión geográfica, por lo que no es fácil prestar servicios. La Junta se ha negado a ordenar el territorio y eso ha supuesto que tengamos cuatro aeropuertos y que ninguno de ellos tenga un plan de viabilidad, o que cada ciudad compita con la de al lado. Por fin el Gobierno Regional reconoce que teníamos razón y que teníamos que ordenar el territorio. El problema es que la Junta organiza un seminario para dar dos propuestas: que se puedan hacer mancomunidades, cosa que reconoce la ley y que aún no han desarrollado, y segundo, mandar el problema a los ayuntamientos, que es lo que hacen siempre, que lo resuelvan ellos, es decir, que la Junta va a seguir sin hacer nada.

Se ha comprometido a aprobar una Ley que permita regular la participación de los municipios en los ingresos de la Comunidad

Vengo diciendo a los ciudadanos que desconfíen de aquel político que promete que va a invertir mucho más, pues vienen años de austeridad. La cuestión es gastar mejor. La Comunidad de Castilla y León es la que peor financia a los ayuntamientos, porque el 98,9% de la financiación que les da es condicionada, es decir, que no les da ningún margen de maniobra cuando son los municipios los que mejor saben dónde tienen que invertir (...). Nosotros proponemos modificar el baremo para que sin incrementar la partida se cree un fondo de 200 millones de euros donde sean los ayuntamientos los que decidan, es decir, aumentar la partida no finalista.

¿Y qué papel le reserva para las Diputaciones?

Tienen que jugar un papel menor. No se puede apostar por cin-

> AHORA POR CAMBIAR EL ACEITE Y EL FILTRO A TU VEHÍCULO, LE HACEMOS UNA REVISIÓN GRATIS

ACEITE MOTUL 15W40 (5L) + FILTRO ACEITE = 39,9 euros

RIGARVE
Crta. de Soria, 25
40196 La Lastrilla
SEGOVIA
Tel. 921 430 008
C/ Guadarrama, 38
Pol. Ind. El Cerro
40006 SEGOVIA
Tel. 921 428 078

CENTER Driver® Neumáticos y Servicios

Oferta válida del 1 Abril al 31 Mayo 2011

www.drivercenter.es

Atención al cliente: 902 196 037

co cosas a la vez en la vida. Este país hizo un debate hace treinta años y lo resolvió diciendo que era un Estado autonómico. Estamos en la España de las autonomías y es la autonomía la que tiene que liderar el desarrollo y futuro de una Comunidad Autónoma. Yo escucho en los ciudadanos un cierto agotamiento por el enfrentamiento entre administraciones, incluso una cierta crítica de que hay demasiadas administraciones y no se sabe muy bien lo que hace cada una de ellas. Se trata de clarificar, y la Junta tiene la obligación y la oportunidad de sentar en una mesa a todos los agentes y decir algo que no ha dicho nadie hasta ahora: Todos somos Estado. ¿Quién tiene que decir qué tiene que ser Castilla y León dentro de diez años? La Junta de Castilla y León. ¿Cómo? Escuchando a los Ayuntamientos (...)

El próximo Gobierno Regional no va a poder contar con un instrumento financiero que agrupara a las seis cajas de la región. ¿Está satisfecho de cómo va a quedar la reestructuración de las cajas?

Es evidente que aposté por un modelo diferente. Bien es cierto que soy un hombre de palabra. Adquirí un compromiso con el presidente de la Junta, de no hacer política con este asunto, de dar todo mi apoyo al Gobierno Regional. La Junta contó con el apoyo de la oposición, de los sindicatos, de los empresarios e incluso de los medios de comunicación de esta Comunidad. El producto final es el que es. Podría ahora extenderme en la explicación de lo que ha pasado y hacer alguna crítica, pero no lo voy a hacer (...).

Dice que 60.000 jóvenes se han marchado de esta Comunidad en esta legislatura. ¿Qué se le puede ofrecer a nuestra juventud para que no se vaya a otros sitios?

En relación con la despoblación, se puede afirmar que se puede corregir. Castilla-La Mancha perdía población hasta 1980 y desde entonces está ganando, mientras Castilla y León la está perdiendo. No hay recetas mágicas, pero sí dos patas imprescindibles: la creación de empleo y para eso hace falta ordenar el territorio, y la segunda garantizar servicios públicos, públicos, públicos de calidad (…), porque en esta Comunidad se está produciendo una privatización encubierta de servicios públicos. Si no repasemos cuantas residencias de ancianos o plazas de escuelas infantiles de 0 a 3 años ha puesto en marcha la Junta.

«Pedro Arahuetes es el mejor alcalde que ha tenido Segovia»

«Para gobernar en un Ayuntamiento, no se trata de carnés, sino de tener principios y valores»

«Debatiré con Silvia Clemente, si Herrera debate con María Fernanda Blanco, número 1 del PSOE por Burgos»

«Si el PSOE cometió un error fue dejándose ir a Octavio de la Alcaldía de Cuéllar»

Se ha mostrado dispuesto a debatir con Herrera y Silvia Clemente ha expresado su disposición a debatir con usted en su condición de número 1 por Segovia.

Yo creo que Silvia debería presentarse a las primarias en el PP. Es verdad que no las hay, pero debería intentar ser candidata a la presidencia de la Junta. A mí me produce sonrojo que alguien no quiera debatir en política. Uno de los pilares de la democracia es el debate. Los ciudadanos tienen derecho a que haya un debate entre los dos candidatos a la presidencia de la Junta, y entre todas las fuerzas políticas. Televisión Española, basándose en lo que ha dicho la Junta Electoral Central a lo largo de años, ha hecho una oferta concreta: un debate a dos entre los candidatos a presidente, y debate a tres entre PP, PSOE y UPL. La respuesta del PSOE va a ser que sí. Si estamos con artimañas para eludir el debate, alguien tendrá que explicar qué es lo que quiere ocultar. Si tienen que debatir los cabezas de lista de cada de provincia, lo hacemos, pero el señor Herrera tendrá que debatir con María Fernanda Blanco, que es la número 1 del PSOE en Burgos.

¿Cómo ve el proceso de primarias de su partido en el que hay quien le sitúa entre los posibles aspirantes?

Al PSOE le da mucha tranquilidad tener un procedimiento concreto. No vamos a tener los problemas de Rajoy designado a dedo, o de Cascos, que ha montado un partido en Asturias porque no le dejaban presentarse. Yo no me voy a presentar. Mi única ambición es ser presidente de esta Comunidad y no hay un plan B (...)

¿Cómo ve las próximas elecciones en Segovia?

Yo estoy aquí para ganar. No veo otro escenario. Han pasado 24 años de gobierno de la derecha. En este tiempo han aparecido los ordenadores personales, los teléfonos móviles, el gps, han caído cientos de dictaduras en el mundo, y aquí sigue gobernando el PP. El mundo ha cambiado y esta Comunidad necesita una oportunidad.

¿Ve a Pedro Arahuetes renovando su mandato como alcalde?

Hay ciudades que en un momento puntual de su historia dan con un alcalde que hace una época, y creo que Arahuetes es el mejor alcalde que ha tenido Segovia. Todos recordamos cómo estaba Segovia en 2003 con una ciudad estancada. Arahuetes ha puesto en marcha un proyecto de ciudad y ahí está el balance de su gestión. Gestión que está inacabada, porque esta ciudad es candidata a ser Capital Europea de la Cultura.

¿El alcalde estará más tranquilo sabiendo que Zapatero no repite, sabiendo su opinión de que en estos momentos resta, no suma?

Le doy más importancia a las opiniones de Pedro en relación con Segovia, que las que tiene sobre el PSOE, porque no es militante socialista.

¿Qué le parece que el PP vaya a presentar una lista con tantos independientes?

No creo que sea bueno, ni malo. No es una cuestión de carnés para hacer una gestión al frente de un Ayuntamiento; se trata de tener principios, valores y condiciones. En el caso de Pedro tengo claro que está haciendo una gestión progresista de la ciudad.

Segovia está a la espera de inaugurar su campus público y de acometer la segunda fase. Ya nos comentaba que vienen malos tiempos económicamente hablando

Sobre todo si gobierna el PP que acaba de apostar por una nueva Universidad Privada en Castilla y León con lo que le va restar oportunidades a los segovianos (…) Si soy presidente de la Junta habrá una apuesta clara por las universidades públicas, y también por mantener el sistema: tenemos cuatro públicas y cuatro privadas, y no hace falta una más.

Un internauta pregunta por el futuro de la Academia de Artillería

Este es un ejemplo más de la demagogia del Partido Popular. El sistema de defensa nacional y el sistema educativo asociado a la defensa ha cambiado en toda España, y el nuevo modelo fortalece a Segovia. El nuevo sistema hará que la Academia de Segovia tenga el doble de oportunidades de cara al futuro.

María Aragón no entiende cómo llevan de candidato en Cuéllar a Octavio Cantalejo, que en su opinión dejó tirados en su día a los cuellaranos

Si de algo me arrepiento es de que Octavio dejara la Alcaldía de Cuéllar. Todos los proyectos en marcha ahora en Cuéllar los puso en marcha Octavio. El PP no ha puesto en marcha ni un solo proyecto. Si el PSOE cometió un error fue que Octavio dejara la Alcaldía, no que vuelva.

▶ ELECCIONES 22-M

UPyD escucha las sugerencias de AVRAS y Amigos del Patrimonio

EL ADELANTADO / SEGOVIA
Luciana Miguel, candidata de Unión Progreso y Democracia, UPyD, a la alcaldía de Segovia, junto con otros miembros de su candidatura, ha mantenido sendas reuniones con la "Asociación de Amigos de Patrimonio", y con la "Asociación de Vecinos del Recinto Amurallado de Segovia" (AVRAS).

Según informa el partido en una nota de prensa, Unión Progreso y Democracia, impulsará desde el Ayuntamiento la colaboración entre la Durante la reunión con la Asociación de Amigos de Patrimonio, su Junta Directiva expuso detalladamente los asuntos más acuciantes relacionados con la defensa del patrimonio en la ciudad de Segovia (parking de los Tilos, Convento de las Oblatas, desarrollo del PEAHIS); coincidiendo UPyD en la mayor parte de los postulados expuestos.

La candidata de UPyD se comprometió a defender en la próxima corporación, que la Asociación de Amigos del Patrimonio forme parte del Organo Gestor de la Ciudad Histórica.

Durante la reunión con la "Asociación de Vecinos del Recinto Amurallado de Segovia",(AVRAS) igualmente manifestaron a los miembros de UPyD toda la problemática relacionada con la revitalización del Casco Antiguo tratándose muy diversos temas, todos ellos encaminados a conseguir que el centro se convierta en algo vivo no solo para turistas, sino en una zona atractiva para residentes.

▶ MUNICIPAL

El Ayuntamiento acomete tareas de tala y plantación en varios jardines

En los Jardinillos de San Roque se talan y reponen 5 de los árboles del parque • Medio Ambiente planta más de 300 árboles en Fuentemilanos y zonas periurbanas del barrio

• Entre otras tareas, la Concejalía de Medio Ambiente ha repuesto las marras en el arbolado joven, la mayoría destrozadas por actos vandálicos, en diferentes calles de la ciudad.

Los parques ofrecen ahora un nuevo y renovado aspecto tra las labores de mantenimiento. / JUAN MARTÍN

EL ADELANTADO / SEGOVIA
La Concejalía de Medio Ambiente lleva a cabo las labores de mantenimiento y reposición en parques y jardines propios de la época del año. En concreto, en los Jardinillos de San Roque el Servicio de Parques y Jardines ha realizado las labores de saneado de una alineación de árboles (Populus simonii) que se encontraban en riesgo potencial de caída y fractura de ramas sobre el jardín y la calle Jardines de San Roque como se comprobaba tras realizar una evaluación en profundidad del estado de los árboles. Al final se decidía talar 5 de los 8 ejemplares que integran esa alineación. Esos 5 árboles serán sustituidos por otros 5.

Esta labor se suma a las realizadas en otros puntos de la ciudad. En la zona José Zorrilla-Cristo del Mercado se han sustituido 14 arces negundos por troanas; en San Millán se han renovado 6 Prunus pisardii; y se ha sustituido el arbolado seco en las zonas periurbanas.

Además, se han realizado importantes plantaciones con las que mejorar la masa forestal urbana. La más importante es la que se ha llevado a cabo en Fuentemilanos donde se han plantado 250 fresnos y 11 chopos lombardos en el Parque del Caño, y 75 ejemplares entre encinas, robles y quejigos (especies autóctonas) en zonas periurbanas, una tarea realizada en colaboración con el Taller de Empleo.

A estos hay que añadir los 64 árboles plantados en la Dehesa del Alto Clamores (encinas, robles y fresnos) con motivo del Día del árbol, los 25 pinos piñoneros del talud de la calle Vicente Aleixandre en el barrio de Nueva Segovia y los 45 castaños de indias, troanas y avellanos plantados a petición de los vecinos del barrio incorporado de Madrona.

PLAZA DE TOROS Y una vez realizadas las plantaciones la Concejalía de Medio Ambiente debe cuidar de su mantenimiento. En esa situación se encuentran también los 404 árboles del barrio Comunidad de Ciudad y Tierra de Segovia que tras su distribución por las calles del nuevo barrio han pasado a ser responsabilidad del Ayuntamiento.

La Concejalía de Medio Ambiente, además, ha repuesto las marras en el arbolado joven, la mayoría destrozadas por actos vandálicos, en diferentes calles de la ciudad.

Todas estas actuaciones forman parte del trabajo de mantenimiento, conservación y mejora del "bosque urbano" que lleva a cabo la Concejalía de Medio Ambiente.

Ciudadano @delantado
tú. ▶Opina sobre esta noticia en www.eladelantado.com

COLEGIO BEST SCHULE
EL MEJOR COLEGIO DE SEGOVIA
Todo lo que pueda imaginar en un colegio, y mucho más...
ABIERTO PLAZO DE MATRÍCULA CURSO 2011/2012
Llame para reservar su plaza
921 128 771
info@best-schule.com

BAR·RESTAURANTE EL CHORRILLO
TIPICA COCINA CASTELLANA
C/ Real 99, Palazuelos (Segovia)
Tel.: 921 44 86 69 921 44 97 89
Menús diarios
(Lunes a Viernes) 9 €
Carta
RACIONES VARIADAS
ESPECIALIDADES:
Bacalao a la Vizcaina
Rabo de Toro
Mollejas,
Cochifrito
Asados...
LOS JUEVES: COCIDO

AQQUEDUCTO
restauración segoviana
TODOS LOS SÁBADOS • ORQUESTÍN EN DIRECTO
Cenas con Baile de salon
20€ (ESPECTÁCULO INCLUIDO)
Teléfono de RESERVAS
921 43 69 12
Exquisito Menú para elegir entre 7 primeros y 7 segundos platos
además de una degustación de postres

▶ CULTURA

La saga 'Millenium' ocupa las preferencias de los segovianos en la Biblioteca

Dos de los tres libros de la trilogía policiaca de Stieg Larsson se sitúan en los dos primeros lugares de la lista de los más solicitados

• En la sección infantil, el libro más demandado fue "¡Aprendo a leer con los cuentos Disney!", junto a otros de personajes como Geronimo Stilton o Las Tres Mellizas.

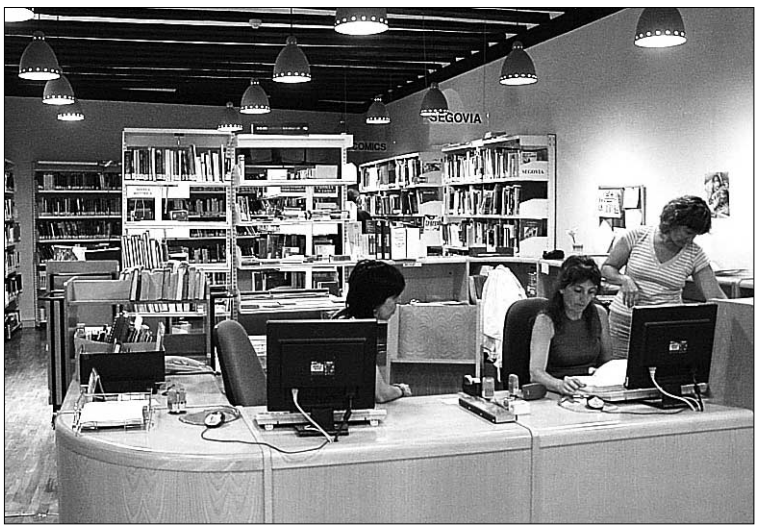

La Biblioteca realizó en 2010 más de 93.000 préstamos de libros. / JUAN MARTÍN

EL ADELANTADO / SEGOVIA

La Biblioteca Pública de Segovia ha confeccionado las listas de los diez libros y los diez cd's más solicitados por los usuarios segovianos durante el año 2010, tanto de la sección de adultos como de la infantil y juvenil.

Entre las preferencias de los segovianos se encuentran la saga de Stephenie Meyer Crepúsculo con los títulos 'Amanecer' y 'Luna nueva' y las obras de Ildefonso Falcones 'La catedral del mar' y 'La mano de Fátima'. Aunque los dos primeros puestos, de los diez que contiene la lista, lo ocupan las obras de Stieg Larsson 'La reina en el palacio de las corrientes de aire' y 'Los hombres que no amaban a las mujeres', respectivamente.

En la sección de infantil el libro más solicitado ha sido '¡Aprendo a leer con los cuentos Disney!'. Otros de los títulos más demandados por los jóvenes y niños durante el pasado año han sido 'Memorias de Idhún', 'Las mejores aventuras de Mortadelo y Filemón', 'Gerónimo Stilton' y 'La gran biblioteca de las tres mellizas'.

La lista de los diez cd's de adultos más solicitados la encabeza el audiolibro 'Don quijote de la Mancha', seguido de 'Enciclopedia de los estilos flamencos de la A a la Z'. Otros de los cd's más solicitados han sido 'Paco de Lucía: sus 50 mejores canciones' 'curiosa la cara de tu padre' de Melendi o 'The fame monster' de Lady Gaga. Cierra esta lista el cd 'Cadena Dial: lo mejor de nuestra música'.

Por su parte, 'Patito feo: La historia más bonita' ha sido el cd infantil más demandado en la Biblioteca Pública de Segovia. Entre los más requeridos por el público juvenil están 'La oreja de Van Gogh en directo: Lo que te conté mientras te hacías la dormida' o 'The time of our lives' de Miles Cyrus, entre otros.

A finales del año 2010, el fondo de la Biblioteca Pública de Segovia estaba formado por 129.934 libros y folletos; 525 revistas; 9.668 videos; 6.971 audios y 1.035 documentos electrónicos.

Durante el pasado año en la biblioteca Pública de Segovia se realizaron 93.601 préstamos de libros, 72.587 de material audiovisual, 4.861 de revistas y 3.043 de documentos electrónicos.

La Biblioteca de Segovia forma parte de la Red Nacional de Bibliotecas Públicas del Estado y del Sistema de Bibliotecas de Castilla y León. La titularidad de este centro es estatal y la gestión la realiza la Junta de Castilla y León.

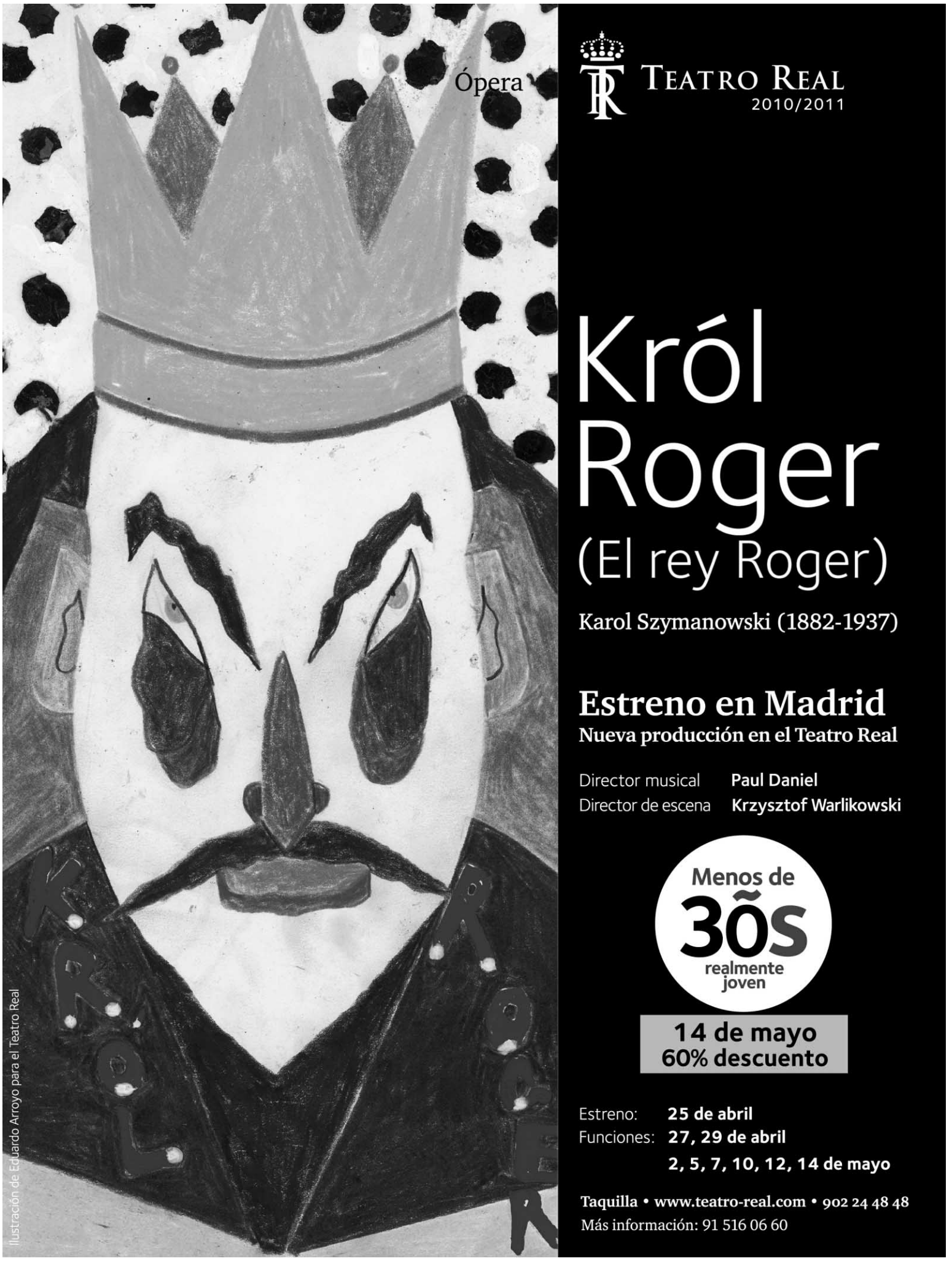

▶ CONSUMO

Eroski lanza hoy 1.500 globos con premios para promocionar su supermercado online

EL ADELANTADO/ SEGOVIA

La cadena Eroski ha ampliado su radio de acción en Segovia con la apertura del supermercado en internet Eroski online, donde desde el pasado miércoles los consumidores pueden adquirir todos los productos de venta habitual en un supermercado. Para celebrar con los segovianos la apertura de este nuevo servicio y dar a conocer su funcionamiento, Eroski ha organizado una fiesta que tendrá lugar estar tarde, a las 19.00 horas, en el parking de hipermercado Eroski, centro comercial Luz de Castilla durante la que se lanzarán 1.500 globos que en su interior llevan vales de descuentos directos para comprar en el nuevo supermercado online.

Según ha informado la cadena, se trata de más de 10.000 productos y marcas de la compra diaria para el hogar, los que se ponen a la venta a través de este canal online.

El Supermercado EROSKI online cuenta con una trayectoria de once años y ofrece ya servicio en Asturias, Baleares, Burgos, Cantabria, Galicia, La Rioja, Madrid, Málaga, Navarra, País Vasco, Toledo, Zaragoza, Valladolid, Ciudad Real, Guadalajara y Tarragona.

El cliente online puede consultar y adquirir fácilmente los numerosos productos en oferta, agrupados en una misma sección y también puede ahorrar hasta un 30% con los productos señalizados en el lineal con el logotipo "el más barato".

Los gastos de preparación y envío del pedido son 5,98 euros, independientemente del importe de compra. Este precio se empezará a pagar a partir del día 31 de mayo, hasta entonces y como oferta promocional, el servicio de entrega será gratuito para compras superiores a 50 euros

'Diseño de sobra' con Basurama.

El colectivo Basurama, que surgió hace diez años en la Escuela de Arquitectura de Madrid y reflexiona sobre los residuos y los estragos de urbanismo feroz, ha dirigido el taller 'Diseño de sobra' en la Casa de los Picos, durante las jornadas de Ecodiseño que se han desarrollado con éxito esta semana en Segovia. Hoy será clausurada la primera edición con dos conferencias abiertas al público que tendrán lugar en La Alhóndiga. /FOTO: KAMARERO

▶ EDUCACIÓN

IE Universidad colabora en un programa para alumnos internacionales de FP

Esta formación se enmarca dentro del plan europeo de movilidad Leonardo da Vinci

EL ADELANTADO/ SEGOVIA

IE Universidad colabora en un proyecto educativo encaminado a la formación de alumnos internacionales de FP y su integración en el mundo de la empresa. Un ejemplo del desarrollo del programa, es Toni Manelius, alumno del Instituto Keuda de Kerava (Finlandia), se ha incorporado al Departamento de Informática y Sistemas de IE University, pionero en la aplicación de avances tecnológicos en el campo de la educación, donde realizará prácticas profesionales durante un mes.

Esta formación se enmarca dentro del programa europeo de movilidad Leonardo da Vinci, que facilita las prácticas a estudiantes de formación profesional en empresas e instituciones de otros países, y que desarrollan conjuntamente el Instituto Keuda de Finlandia y el IES María Moliner de Segovia.

Toni Manelius, alumno del Instituto Keuda de Kerava (Finlandia). / EL ADELANTADO

La colaboración entre universidad, empresa y centros de formación profesional es fundamental para facilitar la innovación y mejorar los sistemas de calidad, las instituciones y las prácticas de educación y formación profesional, además de proporcionar a los estudiantes conocimientos y competencias que serán claves para su desarrollo personal y profesional, según señalan fuentes de la institución académica.

En este sentido, la vinculación de IE University con el mundo de la empresa y la diversidad de su alumnado hacen del Campus de Segovia el lugar ideal para que alumnos internacionales desarrollen su periodo de prácticas.

Además de IE University, la factoría de software de la empresa Telvent en Segovia acogerá a otro alumno finlandés para que lleve a cabo sus prácticas formativas. Durante su estancia, los dos alumnos se alojarán en la residencia "Reyes Católicos" de IE University, ubicada en el propio campus. En los primeros días de formación, los alumnos estarán acompañados por el profesor finlandés Jari Haapala que conocerá in situ la dinámica de trabajo de las empresas y cómo se desenvuelven sus estudiantes. Además, cada uno de los alumnos estará supervisado por un tutor de la empresa y otro del Instituto María Moliner, que harán un seguimiento de las prácticas.

¡EVITE PROBLEMAS!
COMPRE SU VIVIENDA DESPUES DE VERLA
TAMBIEN PUEDE ALQUILARLA CON OPCION A COMPRA

"MANZANA GOLDEN", Edificio de 86 viviendas, locales, garajes y trasteros.
navisa
VISITE EL PISO PILOTO
Lunes a Sábado 10:00-14:00horas
15:00-18:00horas
OFICINA C/ Santo Tomás 2,
40002 Segovia,
Tel. 921 43 43 66, Fax: 921 43 44 32.
segovia@gruponavisa.com

▶ EDUCACIÓN

La UVa ocupará los nuevos edificios del campus "en cuanto estén disponibles"

El rector asegura que la urgente necesidad que hay de disponer de espacios no permite esperar a la conclusión de todo el complejo

P. BRAVO / SEGOVIA

El rector de la Universidad de Valladolid, Marcos Sacristán, considera que la "urgente" necesidad de ganar espacios que tiene el campus de Segovia no permite esperar a la finalización del conjunto de las obras de construcción del complejo que se está levantando en el solar del antiguo Regimiento y mantiene el proyecto de ir trasladando allí alumnos "en cuanto tengamos edificios terminados y equipados".

Marcos Sacristán, que ayer participó en Segovia en una jornada de presentación del Estatuto del Estudiante Universitario, explicó a los periodistas que las obras de la primera fase del futuro campus de la UVa van "muy avanzadas y prácticamente están terminadas". La previsión de la Junta, que financia la actuación, y de la Universidad de Valladolid, es que puedan estar finalizadas para el mes de septiembres, pero Marcos Sacristán entiende que "va a ser muy difícil" ocupar en esas fechas las nuevas dependencias. No descartó hacer traslados a lo largo del próximo curso "para resolver los problemas más acuciantes", pero evitó marcar plazos y se limitó a repetir que "tan pronto tengamos a disposición cualquier elemento de la primera parte del campus tomaremos medidas para mejorar la comodidad de los estudiantes y racionalizar la impartición de enseñanzas". Hay que recordar que el proyecto de construcción cuenta con dos fases de ejecución. En esta primera se está creando una superficie útil de 18.042 metros cuadrados e incluye 54 aulas, biblioteca, depósito, 4 salas de ordenadores, cafetería, cocina, delegación de alumnos, salas de trabajo, aparcamiento para unos 150 vehículos, salas de instalaciones y almacenes.

Por otra parte, Marcos Sacristán indicó que la variación del precio de la matrícula del próximo curso se "moverá en unos límites razonables" para cubrir "al mínimo" el aumento de los gastos que sufre la Universidad pero "sin ser gravosos para los estudiantes, porque no olvidamos que la universidad es un servicio público", dijo el rector.

Carta Magna de los universitarios. "Por primera vez en España y en Europa, los estudiantes forman parte del gobierno del sistema universitario junto a los rectores y los consejeros de las autonomías", declaró ayer la directora general de Atención, Participación, Formación y Orientación Universitaria del Ministerio de Educación, Mercedes Chacón Delgado, en la presentación del nuevo Estatuto del Estudiante Universitario, aprobado el pasado 31 de diciembre de 2010. Mercedes Chacón intervino junto al rector de la Uva, Marcos Sacristán, en una sesión informativa con estudiantes que tuvo lugar en la Escuela de Magisterio. / FOTO: JUAN MARTÍN

Ciudadano @delantado

tú. ▶Opina sobre la ocupación de edificios del campus en fase de construcción en www.eladelantado.com

Viajes Halcón, S.A.U. CIF A-10005510 - Viajes Ecuador, S.A. CIF A-48028179 Ctra. del Arenal a Llucmajor, km. 21,5. Llucmajor (Mallorca)

ADO

Patrocinador del Equipo Olímpico Español

PLAYAS 3 NOCHES

Entradas 20 y/o 21 de Abril

AGUADULCE
Hotel Portomagno 4* AD 118€

SUANCES Hotel Suances 3* AD 122€

BENIDORM
Gran Hotel Bali 4* AD 154€

CHICLANA DE LA FRONTERA
Hotel Iberostar Royal Al Andalus 4* AD 180€

TORREMOLINOS
Gran Hotel Cervantes 4* AD 192€

ALICANTE
Aptos. Be Live El Plantío LUJO SA 195€

ISLAS 6 DÍAS

Salidas entre el 16 y el 22 de Abril

GRAN CANARIA
Hotel Astoria 3* AD 361€

TENERIFE
Hotel Be Live Orotava 4* AD 404€

FUERTEVENTURA
Hotel Costa Caleta 3* MP 495€

LANZAROTE
Apth. HL Paradise Island 3* TI 531€

MALLORCA
Hotel HSM Don Juan 3* PC 377€

EUROPA Y TIERRA SANTA

4 días • salida 21 de Abril

PRAGA Hotel Juno 3* AD 339€

ROMA Hotel Caravel 3* AD 510€

5 días • salida 20 de Abril

ESTAMBUL
Hotel Kaya 3* AD 533€
Hotel The City 4* AD 555€

8 días • salida 17 de Abril

ALEMANIA MÁGICA
Hoteles 3*/4* 895€
Visitando Berlín, Nuremberg, Heidelberg, Estrasburgo, Selva Negra...

TIERRA SANTA
Hoteles PRIMERA PC 1.650€
Visitas según itinerario

CRUCEROS

TESOROS DEL MEDITERRÁNEO
8 días • salida 17 de Abril desde Valencia
Buque Ocean Pearl
Camarote Interior Todo Incluido 360€
NIÑOS GRATIS
Itinerario: Valencia, Barcelona, Villefranche (Mónaco/Montecarlo), Livorno (Florencia/Pisa), Civitavecchia (Roma), Nápoles, Valencia.

TESOROS DEL CARIBE
9 días • Salida 18 de Abril en avión desde Madrid
Buque Gemini
Camarote Interior Todo Incluido 720€
Visitando Cozumel, Grand Cayman, Isla Paraíso, La Habana, Cozumel

Precios por persona en habitación/camarote doble. Precio incluye: avión ida y vuelta (excepto estancia en Playas y Cruceros), **salida desde Madrid**, en clase turista, hotel y régimen indicado, tasas de aeropuerto, incremento de carburante y seguro de viaje. Consultar traslados, otros días de salida, suplementos/descuentos, otros destinos, otros hoteles, regímenes y condiciones de estas ofertas. En Playas consultar las fechas de entrada en cada caso. No incluye: en Cruceros, tasas de embarque (195€) por persona, ni tasas de servicio (65€ a pagar a bordo), ni gastos de gestión (Nacional 8€; Internacional y Cruceros 10€) por reserva. SA: Sólo Alojamiento; AD: Alojamiento y Desayuno; MP: Media Pensión; PC: Pensión Completa; TI: Todo Incluido. Plazas Limitadas. PRECIOS DESDE.

Con más de 1.500 oficinas a tu servicio

VIAJES ECUADOR

Halcónviajes.com

SOLIDARIDAD

Un momento de la jornada organizada por la Fundación Promoción Social de la Cultura. / EL ADELANTADO

'Promoción Social de la Cultura' explicó su actividad

EL ADELANTADO / SEGOVIA

La sede de la Asociación Benéfica Cultural Fuenfría ha acogido una jornada sobre cooperación al desarrollo en la que participaron cerca de 40 personas.

Teresa María Pérez Payán explicó el trabajo que realiza la Fundación Promoción Social de la Cultura en América Latina, África, Asia y Oriente Medio, donde lleva a cabo proyectos de educación, vivienda, gestión de recursos hídricos, desarrollo agrícola, atención a discapacitados y ayuda humanitaria.

El contenido de la jornada se centró en dos temas. Por una parte, se analizó el papel de los ciudadanos para lograr un mundo más justo. Y, por otra parte, se explicaron los 'Objetivos del Milenio', con referencias concretas a la labor que realiza la Junta de Castilla y León para lograr esta meta.

Restaurante - Bar - Marisquería
Asador
San Marcos
San Marcos, 26 • Telf. 921 43 36 49 (Segovia)
PROCESIÓN DE LAS TRES CAÍDAS EN EL BARRIO DE SAN MARCOS
Día 15, a partir de las 19:00 horas

realiza YA tus pedidos, encontrarás grandes oportunidades en nuestros precios.
CONÓCENOS
IMPRENTA ROSA
diseño gráfico, programas, carteles, revistas, catálogos, edición de libros... etc.
pídenos presupuesto sin compromiso
imprentarosa@telefonica.net
T. 921 56 21 46
CARBONERO EL MAYOR Segovia

PANORAMA

CULTURA

David Pinillos presenta mañana "Bon Appétit" en Cineclub Studio

ANDRÉS P. LLORENTE / SEGOVIA

Algunos miembros de la directiva del Cineclub Studio asistieron a la presentación de la película dentro de la programación especial de la última Seminci de Valladolid. Allí hablaron con David Pinillos acerca del estreno de "Bon Appétit" en nuestra capital, lamentando que la versión ofrecida en las salas comerciales fuese la doblada, perdiéndose así la oportunidad de ver y escuchar la película en toda su dimensión, tal como fue concebida.

Así pues el Cineclub Studio se ofreció a proyectar la versión original, con subtítulos, en una fecha entonces por determinar, que finalmente viene a ser la de mañana viernes, en el habitual salón de actos de la Escuela de Magisterio de la UVA, en horario de 18 h., 20.30 h. y 23 h., en sesiones abiertas de acceso gratuito hasta completar el aforo.

David Pinillos hará una muy breve presentación de la película para, tras la proyección de las 18 h. y hasta la hora de la siguiente proyección, ofrecer un coloquio con el público asistente, que ya les auguro resultará ameno y muy entretenido, dada la simpatía y el don de gentes del joven director segoviano. Estoy seguro de que este encuentro a todos nos merecerá la pena.

"Bon Appétit" es una película de Morena Films dirigida por David Pinillos y protagonizada por Unax Ugalde, Nora Tschirner, Giulio Berruti y Herbert Knaup que se presentó en la 13ª edición del Festival de cine español de Málaga donde obtuvo el premio al mejor actor para Unax Ugalde. Cuenta en su haber con un premio Goya, en su última edición.

El director David Pinillos, con el Goya logrado por la película./ JUAN MARTÍN

SEMANA SANTA

La 29 Semana de Música Sacra da inicio el sábado

La Semana de Música Sacra de Segovia, que cumple 29 años, cuenta en esta edición con repertorios inéditos, como la Misa Palatina del Archivo de la Catedral de Chiquitos, que presenta la coral Ágora y la Camerata Ricercare. Además, Álvaro Mendía dirigirá 'la Volubile' y al grupo de trombones Trobada, que estrenarán un Te Deum del compositor Carlos J. Martínez, compuesto para esta Semana Sacra.

También el Ensemble Nova Lux de Pamplona presentará en estreno absoluta una reciente grabación. Y la Octava Ensemble realizará un recorrido "a capella" por obras de compositores polacos, y el Trío Kandinsky interpretará a Schönberg, Pärt y Glass. Finalmente, se ha programado la actuación del Badakhshan Ensemble, de Asia Central.

Con Euromaster llegarás lejos...
MICHELIN
COMPRA 4 NEUMÁTICOS MICHELIN QUE AHORRAN CARBURANTE Y TE REGALAMOS UNA TARJETA DE 25€ PARA REPOSTAR
Y POR 2 NEUMÁTICOS UNA TARJETA DE 10€
Promoción válida del 14 de marzo al 23 de abril de 2011 para neumáticos Michelin de turismo, 4x4 y furgoneta. Campaña dirigida a particulares, no válida para renting o flotas.
...o incluso más lejos
Con el Plan cambio de aceite SHELL* en Euromaster, podrás ganar un exclusivo viaje VIP para dos personas al GP de Abu Dhabi incluyendo entradas al Parque Temático Ferrari World
*Consultar condiciones en euromastergranpremio.es
Promoción válida desde el 14 de marzo hasta el 23 de abril de 2011.
euromaster.com
NEUMÁTICOS LA UNIÓN
C/ Fresno, 88, Sector D.P.I. Nicomedes García. 40140, VALVERDE DEL MAJANO (Segovia).
C/ Soldado Español, 8. 40001, SEGOVIA.
NEUMÁTICOS LA GRANJA
Polígono Industrial Las Eras, Nave 6. 40100, SAN ILDEFONSO (Segovia).
EUROMASTER
LOS NEUMÁTICOS NECESITAN EXPERTOS

FUERZAS ARMADAS

La Real Hermandad de Veteranos celebró la fiesta de San Hermenegildo

Félix Martín y Josefina Vázquez recibieron la máxima distinción de este colectivo

El general Sotomayor entrega el premio a Félix Martín en presencia de su hijo. / KAMARERO

M.G. / SEGOVIA

Cerca de un centenar de personas participaron ayer en los actos organizados por la Real Hermandad de Veteranos de las Fuerzas Armadas y la Guardia Civil en Segovia con motivo de la festividad de su patrón, San Hermenegildo, en los que se distinguió a Félix Martín Solano y Josefina Vázquez Fernández con los premios que otorga esta hermandad.

La festividad comenzó con una misa celebrada en la capilla de la Academia de Artillería, tras la cual tuvo lugar en la Sala García Loygorri el acto de entrega de los premios "San Hermenegildo" aprobados en las asambleas convocadas por la Real Hermandad, y que este año han recaído en Félix Martín Solano como socio de mayor edad y Josefina Vázquez Fernández en reconocimiento a su colaboración con las actividades de este colectivo.

Tras la lectura de los nombramientos a cargo del secretario, José Cabrera González, los galardonados recibieron sus distinciones de manos del general director de la Academia de Artillería, Ricardo Sotomayor, y del presidente de la Real Hermandad de Veteranos, Alberto Guerras Melena. En su nombre, el hijo de Martín Solano pronunció un breve discurso de agradecimiento por esta distinción.

La jornada concluyó con la tradicional "foto de familia" a la entrada de la Academia de Artillería, que dio paso a un almuerzo en el Restaurante Lago de la capital.

La Real Hermandad de Veteranos cuenta en la actualidad con 262 socios, y destina su actividad a fomentar el encuentro de los integrantes de las Fuerzas Armadas y la Guardia Civil ya retirados a través de actividades culturales y recreativas.

Emilio Montero Herrero, nuevo director del Archivo General Militar de Segovia

EL ADELANTADO / SEGOVIA

El coronel de Artillería Emilio Montero Herrero, es ya el nuevo Director del Archivo General Militar de Segovia, relevando al Teniente Coronel Enrique Gómez Álvarez, que interinamente lo venía desempeñando.

El acto de toma de posesión tuvo lugar la pasada semana, presidido por el general director del Instituto Histórico de Cultura Militar (IHCM), Francisco M. Ramos Oliver, con la presencia del General Luís Díaz-Ripoll Isern, Jefe de la Subdirección de Estudios Históricos, el general Tomás Rivera Moreno, jefe de la Subdirección de Patrimonio Histórico y Cultural, el general director de la Academia de Artillería, Ricardo Sotomayor Sáez, el subdelegado de Defensa, coronel Roberto Milanés Hernández y el jefe del PCMASA, nº 2, coronel Carlos Cantalejo Martín; así como el personal destinado en el Archivo General Militar de Segovia, compañeros y familia del nuevo director.

Tras jurar su cargo, el coronel Montero dirigió a los presentes unas palabras en las que agradeció su designación como director del Archivo General Militar de Segovia. Destacó la gran satisfacción personal y orgullo que como segoviano, artillero y aficionado a la historia constituía este nombramiento. Asimismo, puso de relieve como la Historia de España, como la Historia, en general, es el resultado del encadenamiento de una serie simultánea o sucesiva de historias personales de grandes hombres, muchas de las cuales se encuentran recopiladas en los miles de legajos depositados en las estancias del Archivo General Militar de Segovia, singular patrimonio que reclama una gran responsabilidad en su conservación por parte de todos, y muy especialmente de las personas a las que se nos ha encomendado esa noble labor, para facilitar su estudio, investigación y difusión y para que pueda ser transmitido a futuras generaciones.

Emilio Montero, en su despacho del Archivo General Militar. / EL ADELANTADO

Clausuró el acto el general director del IHCM con una alocución en la que agradeció la presencia de todos los asistentes al acto, poniendo de manifiesto las cualidades que adornaban al nuevo director, al que consideró como la persona idónea para este cargo por sus conocimientos en temas relacionados con la cultura segoviana, la museística o las bibliotecas, así como investigador y organizador y coordinador de numerosas actividades culturales como los actos conmemorativos del Bicentenario del 2 de Mayo de 1808 en Segovia o el Festival Internacional de Bandas Militares "Segovia Military Tattoo".

▶ CULTURA

Carles Guerra, en un momento de la conferencia que pronunció en la tarde de ayer. / KAMARERO

Carles Guerra habló sobre la estética de la resistencia en el Esteban Vicente

La conferencia formaba parte del ciclo titulado "La pintura después del cine"

EL ADELANTADO / SEGOVIA

La conferencia "La estética de la resistencia: una pedagogía popular", pronunciada ayer por Carles Guerra, cerró el ciclo "La pintura después del cine", que ha desarrollado el Museo Esteban Vicente desde el pasado mes de febrero.

El ciclo, que ha contado con destacadas conferencias, como las pronunciadas por José Luis Guerín y Víctor Erice, incluyó además diversas proyecciones de películas, que tuvieron lugar en Multicines Artesiete de Nueva Segovia.

Las dos últimas proyecciones serán el próximo lunes, 18 de abril, a las 19 horas. Se trata de "En rachâchant" y "El último bolchevique".

▶ MEDICINA

La Federación Europea de Periodoncia premia a dos investigadores segovianos

Los doctores Alfonso Oteo y Ana Carrillo han recibido los galardones por sus últimos trabajos sobre la periodoncia

EL ADELANTADO / SEGOVIA

El doctor Alfonso Oteo ha sido galardonado con el segundo premio de investigación de la Federación Europea de Periodoncia (EFP) por su trabajo "Azithormycin as an adjunct to scaling and root planning in the treatment of Porphyromonas gingivalis- associated periodontitis: a pilot study". La EFP reconoce mediante estos galardones los mejores trabajos de postgrado publicados por investigadores en la revista Journal of Clinical Periodontology.

Por otra parte, la doctora Ana Carrillo y el doctor Oteo han recibido el primer premio y la beca asociada al mejor protocolo de investigación en el Aula Clínica de Investigación 2011, distinciones otorgadas por la Sociedad Española de Periodoncia. El protocolo premiado recibe el nombre de "Análisis clínico y microbiológico de dos antimicrobianos sistémicos (azitromicina Vs metronidazol) en el tratamiento coadyuvante a la cirugía periodontal en pacientes con periodontitis crónica generalizada severa P.gingivalis positivos: ensayo clínico aleatorizado y controlado".

Los doctores Carrillo y Oteo comparten dedicación exclusiva a la práctica de la Periodoncia e Implantes en la Clínica Periocentrum Segovia, y su formación académica también es paralela: son Master en Periodoncia e Implantes por la Universidad Complutense de Madrid y Board en Periodoncia por la Federación Europea de Periodoncia. Además, ambos organizaron en Segovia en noviembre la Reunión de la Sociedad Española de Periodoncia Joven, con un gran éxito de participación.

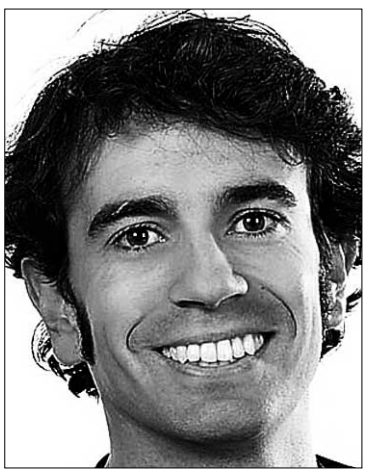

El doctor Alfonso Oteo.

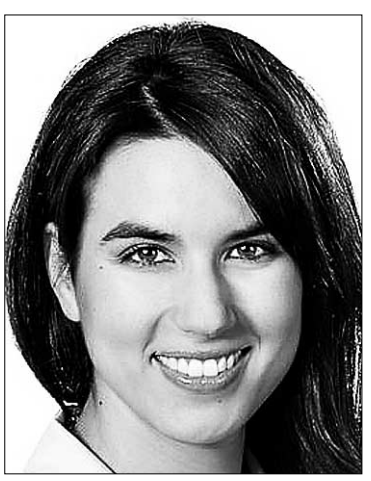

La doctora Ana Carrillo.

▶ ECONOMÍA

La II Feria Inmobiliaria cuenta con cerca de 40 firmas expositoras

En el certamen que se celebrará en mayo se pondrán a la venta más de 500 viviendas

Imagen del interior de un pabellón de la primera edición de la Feria Inmobiliaria que se celebró el año pasado./ G.H.

EL ADELANTADO/ SEGOVIA
La II Feria Inmobiliaria, que se celebrará los días 5,6, 7 y 8 de mayo en las inmediaciones del Hotel Santana, en Palazuelos de Eresma, está terminando de elaborar el programa definitivo de expositores y actividades. En la actualidad hay inscritas 36 firmas expositoras, lo que supone la ocupación de un 98% del espacio disponible, dado que algunas marcas vienen con dos o más espacios contratados. Se estima que se pondrán a la venta, entre otros productos, mas de 500 viviendas en Segovia y Provincia, Producto en la Costa, Viviendas en Régimen de Cooperativa, Vivienda Libre y VPO, y estarán presentes empresas del sector técnico y auxiliares de la construcción, empresas de decoración, reformas y mobiliario de cocina.

EXPOSICIÓN Y CONFERENCIAS
Varias firmas expositoras ya han reservado como espacio adicional las salas disponibles en el Hotel Santana, aprovechando su presencia en la Feria, para realizar diversas actividades como cursos de formación internos y presentaciones a sus clientes.

Esta segunda edición contará además durante los días 6 y 7 de Mayo, en horario de 12 y 17.30 horas, cuatro seminarios impartidos por profesionales expertos. El día 6 de mayo habrá una sesión dedicada a cooperativismo, que correrá a cargo de José Antonio Pérez Gallego, licenciado en Ciencias Políticas y Sociología y diplomado en Cooperativas por la UPM. "La función del Colegio y los Colegiados en el Producto Inmobiliario" es el título de la segunda conferencia que también ese día se ofrecerá en el marco de la Feria Inmobiliaria.

El sábado habrá dos sesiones "Edificios de Consumo Casi Nulo", y "La eficiencia energética: Mito o Realidad

La Cámara acoge hoy una sesión de debate sobre la reforma del sistema de pensiones

'¿A qué edad nos jubilaremos?' es el título de la conferencia que ofrecerá el catedrático de Economía, Maximino Carpio

• Le conferencia está organizada por la Cámara de Comercio de Segovia y la organización Seniors para la Cooperación (SECOT).

EL ADELANTADO/ SEGOVIA
La sala de actos de la Cámara de Segovia acoge esta tarde una conferencia y una sesión de debate sobre los últimos cambios aplicados en el sistema de pensiones. "¿A qué edad nos jubilaremos?" es el título de la sesión que correrá a cargo de Maximino Carpio, catedrático del departamento de Economía y Hacienda Pública de la Facultad de Ciencias Económicas y Empresariales de la Universidad Autónoma de Madrid, y una de las mayores autoridades en este ámbito. En la conferencia se analizará el acuerdo alcanzado en febrero del pasado año, entre agentes sociales y el Gobierno para reformar el sistema de pensiones; las alternativas aplicadas en países de la Unión Europea y las previsiones e impacto en el empleo que las nuevas medidas pueden derivar.

Le conferencia está organizada por a Cámara de Segovia y Seniors para la Cooperación (SECOT).

En febrero del pasado año, agentes sociales y el Gobierno rubricaban un acuerdo para reformar el sistema de pensiones. Los principales cambios aplicados afectan a aspectos como ampliar la edad ordinaria de jubilación de 65 a 67 años, aumentando un mes por año desde 2013 hasta 2018 y dos meses desde 2019 hasta 2027; se aumentan los años a tener en cuenta para el cálculo de la base reguladora de 15 a 25, a razón de un año por cada año entre 2013 y 2022; se amplían de 35 a 37 el número de años cotizados para tener derecho a una pensión del 100% de la base reguladora y se introduce un factor de sostenibilidad, a partir del año 2027, para revisar los parámetros fundamentales del sistema cada cinco años en función de la evolución de la esperanza de vida.

PRÓXIMAS CITAS "Cómo negociar con entidades financieras", e "Implementar la evaluacion y gestión de las competencias de los trabajadores" son los títulos de las sesiones formativas que en el mes de mayo ofrecerá la Cámara de Comercio de Segovia.

I RALLY CAÑA Y TAPA BRIQUERA

páginas especiales

Variedad e innovación en aperitivos

UN TOTAL DE 16 ESTABLECIMIENTOS PARTICIPAN EN LA I EDICIÓN DE UN CERTAMEN DE TAPAS QUE NACE EN CANTALEJO CON MUCHA EXPECTACIÓN

SARA SUÁREZ VELASCO

Un total de dieciséis establecimientos de Cantalejo participarán este fin de semana, sábado y domingo 16 y 17 de abril, respectivamente, en el I Rally de la Tapa y Caña Briquera. Una iniciativa que se ha puesto en marcha con el objetivo de dinamizar y potenciar la calidad gastronómica de dicha calidad.

Desde la organización han programado una ruta, de tal manera que los clientes podrán degustar cada tapa por el módico precio de un euro y medio, desde las 12.30 a las 16.00 horas y de las 19.00 a las 21.30 horas ambos días del fin de semana. Por su parte, cada establecimiento ha confeccionado un pequeño y suculento aperitivo, por lo que la variedad es muy amplia: pequeñas hamburguesas, tostas, brochetas, patatas, delicias guisadas y solomillo, entre otros manjares. Para conocer de primera mano como surgió este I Rally de la Tapa y Caña Briquera, Antonio de Diego Sanz, uno de los precursores, responde a las preguntas de EL ADELANTADO.

— ¿Cómo surgió la idea del I Rally de la Tapa y Caña Briquera ?

— Siendo sincero... la idea nació, como casi todas las de nuestro negocio, tomando unas cañas entre unos cuantos hosteleros del municipio briquero y algunos comerciales de marcas de cerveza.

> [,,]
> Cada **establecimiento** ha elaborado **una pequeña y suculenta tapa**, por lo que la **variedad** es muy **amplia**: brochetas. tostas, delicias, hamburguesas..

— ¿Con qué finalidad nació?

— Sobre todo con la idea de apoyar y potenciar la actividad de los bares de Cantalejo, especialmente, teniendo en cuenta la tradición que hay en el pueblo a tomar el vermouth. Desde hace años los vecinos del municipio y de algunas localidades contiguas se animan más y salen mucho por el día, sobre todo con el buen tiempo.

— ?Celebráis la primera edición del *Rally*, pero con idea de permanencia en el tiempo?

— Sí, así es. Todos los bares que participamos hemos puesto mucho interés y empeño para que todo salga bien, por lo que estoy casi seguro de que será un éxito. Por lo que esperemos que sea un referente y tenga permanencia en el tiempo. Con este objetivo, de que se celebre todos los años, elegimos el fin de semana antes de la Semana Santa.

— Sorprende la variedad de las tapas, ¿Cómo lo han conseguido?.

— Se ha conseguido gracias a varias reuniones previas en las que entre todos tratamos de llegar a un acuerdo para que no hubiera tapas repetidas a lo largo de la ruta de este rally. Sobre todo queríamos variedad e innovación en le recorrido.

— Un recorrido largo, compuesto por dieciséis bares.

— Es una ruta muy apropiada porque al celebrarse durante dos días los clientes pueden dividir el recorrido en dos y probar cada día ocho exquisitas tapas.

Pabellón

TOSTA DE SOLOMILLO
con salsa de queso y cebolla caramelizada

Frontón

PATATAS
a la importancia con gulas y langostinos

Zony

TOSTA
Fundue del Duratón

Adoberas

DELICIAS
guisadas de cerdo.
(Abierto sábado y domingo al vermut)

Ormi

RIZOS
rellenos

Serrana

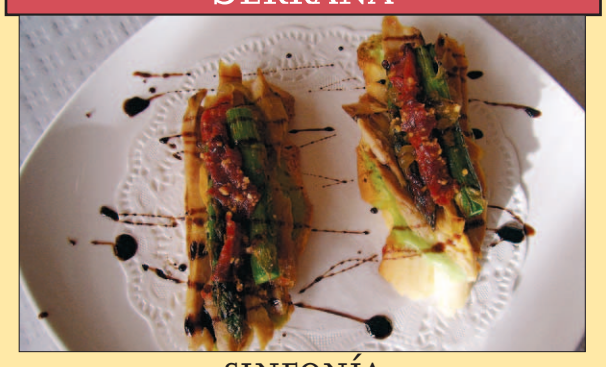

SINFONÍA
de sabores

Stop

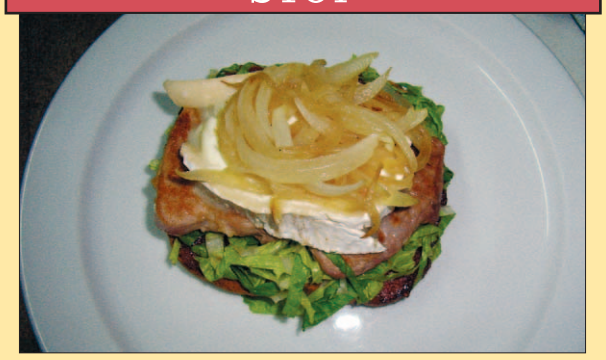

SOLOMILLO
al gusto con queso de cabra

EL CERTAMEN DEJA PANTENTE LA CALIDAD DE LA COCINA BRIQUERA

Bar Expreso

HAMBURGUESA
Cuca

Home

BROCHETA
al Oporto (abierto sábado y domingo vermut)

Polvorín

TOSTA
de Secreto Ibérico

La Posada

MILHOJA
de calabacín con salsa de gamba

Aquelarre

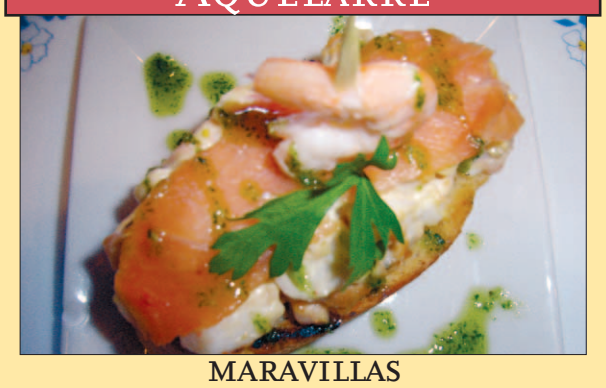

MARAVILLAS
de la mar

Carpe Diem

TOSTA
de Pato curado con reineta de Foie

Tomasín

SIERTERÍA
pal Bandullo

Surtidor

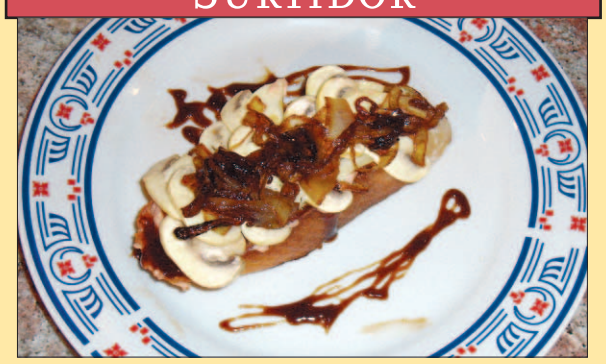

TOSTA
de Foie con boletus

Millenium

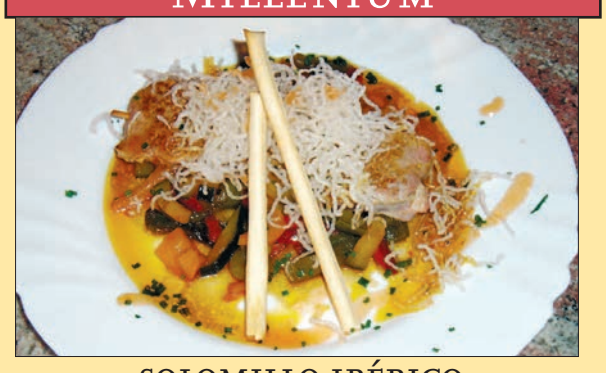

SOLOMILLO IBÉRICO
sobre verdura en salsa de ostra y nube de fideo fino

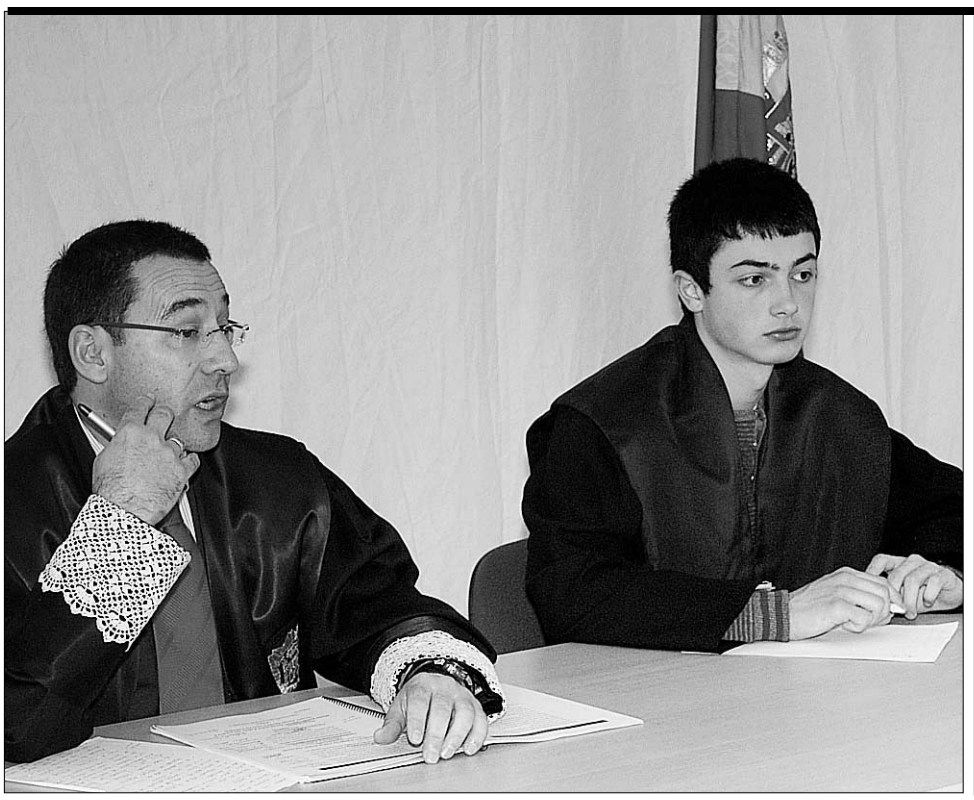

Un juicio "didáctico" en el CEO de Sepúlveda. El juez Jesús Martínez Puras, del juzgado número 5 de Segovia, presidió ayer un juicio "didáctico", planteado por los alumnos de Cuarto de la ESO del CEO "Virgen de la Peña", de Sepúlveda. El juicio, al que acudieron los alumnos de la ESO, formaba parte de las XI Jornadas Culturales que realiza este centro educativo durante esta semana, y que también han incluido un desayuno saludable, una charla sobre la esclavitud infantil, una exhibición de medios de la Guardia Civil de Segovia, una visita guiada a Sepúlveda y numerosos talleres (prensa, cocina, creación de instrumentos musicales, ajedrez o experimentos). / FOTO: GUILLERMO HERRERO

EL ESPINAR

Laura Segovia llenará mañana de flamenco el teatro de la localidad

EL ADELANTADO / EL ESPINAR

La compañía de flamenco Laura Segovia actuará mañana, 15 de abril, en el Teatro de El Espinar, a partir de las 21 horas. La artista segoviana, que será presentada por Lucía Bosé, ha trabajado con grandes profesionales del flamenco, como Rafael de Córdoba, habiendo también pertenecido a la compañía de Caterina Costa. En el espectáculo de mañana, presentará algunas pinceladas de su nuevo trabajo, "Último elemento vital".

CASLA

CULTURA

'La Colodra' convoca el concurso poético "Segovia y su Sierra"

El certamen, que cumple su 23 edición, cuenta con la colaboración de Caja Segovia

EL ADELANTADO / CASLA

La Asociación Cultural Provincial "La Colodra", con sede en Casla, ha convocado el XXIII Concurso Poético "Segovia y su Sierra", con la colaboración de la Obra Social y Cultural de Caja Segovia.

Se concederán los siguientes galardones: Premio "La Colodra", dotado con 1.000 euros, y premio "Caja de Ahorros de Segovia", dotado con 800 euros. Cada uno de los ganadores recibirá también un diploma acreditativo diseñado por el conocido pintor Rafael Sánchez Muñoz, afincado en Pedraza. Ninguno de los dos premios citados podrá ser declarado desierto.

Podrán participar todos los escritores que lo deseen, cualquiera que sea su nacionalidad, con un solo poema de tema libre. Los originales deberán tener una extensión no inferior a 30 versos ni superior a 100. Habrán de ser inéditos y estarán escritos en castellano. No podrán presentarse los autores premiados en la edición anterior de este certamen, ni tampoco los poemas galardonados en cualquier otro concurso.

Los trabajos deberán enviarse por correo postal a la Asociación Cultural Provincial "La Colodra", C/ Real, 1, 40590-Casla (Segovia), antes de las doce de la noche del día 28 de mayo de 2011.

Los poemas se presentarán escritos con ordenador, por una sola cara, en papel tamaño DinA-4, acompañando al original cinco copias del mismo. No se admitirán trabajos enviados por correo electrónico.

El envío debe hacerse bajo plica, es decir, firmando con un lema que se coloca también en un sobre cerrado, cuyo interior contiene una hoja con el nombre, apellidos, dirección y teléfono del autor. De esta forma, la identidad de los concursantes no será conocida hasta después de emitido el fallo, que será hecho público oportunamente.

La entrega de premios se realizará en Casla, en agosto de 2011.

El jurado, cuyas decisiones serán inapelables, estará compuesto por conocidos escritores y varios representantes de "La Colodra".

No se devolverán los trabajos presentados, ni se mantendrá correspondencia o información sobre los mismos. "La Colodra" se reserva el derecho a la posible publicación de los poemas.

Comunidad de Villa y Tierra de PEDRAZA
(SEGOVIA)

ANUNCIO DE LICITACIÓN URGENTE DE APROVECHAMIENTO DE PASTOS DEL MONTE Nº 198 C.U.P.

La Junta General de esta Comunidad, en sesión celebrada el día 28 de marzo de 2011, ha acordado convocar procedimiento abierto para la contratación del aprovechamiento de pastos del Monte nº 198 del C.U.P.,"Pinar de Navafria" con las siguientes características:

1. **ENTIDAD ADJUDICADORA:** Comunidad de Villa y Tierra de Pedraza.
2. **OBJETO DEL CONTRATO:**

La enajenación del aprovechamiento de pastos del Monte nº 198 del C.U.P. "Pinar de Navafría", sito en los términos municipales de Aldealengua de Pedraza, Navafria y Torre Val de San Pedro, que se concreta en el siguiente lote:

— Lote: 01OR/11.
— Localización: Todo el Monte excepto las zonas vedadas.
— Superficie total (ha): 3.831,55.
— Superficie pastable (ha): 3.321,31
— Número de animales: 275 vacuno y 125 caballar.
— Anualidades: 2011.
— Valor tasación: 17.000,00 euros.
— Periodo de pastoreo: 1 de junio de 15 de noviembre.

3. TRAMITACIÓN, PROCEDIMIENTO Y CRITERIOS DE ADJUDICACIÓN:

a) Tramitación: Urgente.
b) Procedimiento: Abierto.
c) Criterios de Adjudicación: El precio mas alto.

4. **GARANTÍAS:** Provisional: No se exige. Definitiva: 5% del precio de adjudicación.
5. **OBTENCIÓN DE INFORMACIÓN Y DOCUMENTACIÓN:** En la Secretaria de la Comunidad de Villa y Tierra de Pedraza. Domicilio: C/.Real, 4. Pedraza (Segovia). Teléfono 921 50 98 00.
6. **PRESENTACIÓN DE PROPOSICIONES:**

En la Secretaria de la Comunidad de Villa y Tierra de Pedraza, durante el plazo de quince días naturales. contados desde el día siguiente al de la publicación de este anuncio en el Boletín Oficial de la Provincia. Si el último día de plazo fuera sábado, domingo o festivo, concluirá al primer día hábil siguiente.

7. **APERTURA DE PLICAS:** Tendrá lugar en la Sala de Juntas de la Comunidad de Villa y Tierra de Pedraza, a las trece horas del primer día hábil siguiente, una vez transcurridos cinco días hábiles, a contar desde el siguiente al de la finalización del plazo de presentación de ofertas.

MODELO DE PROPOSICIÓN.—Don ..., mayor de edad, con D.N.I. número ... y domiciliado en ..., calle de ..., en nombre propio (o en representación de ... según acredita), enterado del anuncio de licitación de la Comunidad de Villa y Tierra de Pedraza para la enajenación de pastos del Monte nº 198 del C.U.P. Pinar de Navafría", se compromete a realizar el citado aprovechamiento por la cantidad de ... (en número y letra) euros, con sujeción al contenido de los Pliegos de Condiciones que rigen el expresado contrato, cuyo contenido manifiesta conocer y aceptar expresamente. Fecha y firma.

Pedraza,7 de abril de 2011.— EL PRESIDENTE, Fdo.: *Celedonio Esteban de Andrés*

Ayuntamiento de TORRE VAL DE SAN PEDRO
(SEGOVIA)

ANUNCIO DE INFORMACIÓN PÚBLICA RELATIVA A LA MODIFICACIÓN PUNTUAL DEL PROYECTO DE DELIMITACIÓN DE SUELO URBANO DE TORRE VAL DE SAN PEDRO (SEGOVIA)

Aprobada inicialmente la Modificación Puntual del Proyecto de Delimitación de Suelo Urbano, promovida por D. Antonio García Orejana, por Acuerdo del Pleno de fecha 25 de marzo de 2011, de conformidad con los artículos 154 y 155 del Decreto 22/2004, de 29 de enero, por el que se aprueba el Reglamento de Urbanismo de Castilla y León, se somete a información pública mediante anuncio en el Boletín Oficial de Castilla y León y en el periódico El Adelantado de Segovia, y en la página Web de la Diputación Provincial de Segovia, por plazo de dos meses, a contar desde el día siguiente al de publicación del último de los anuncios.

Durante dicho plazo podrá ser examinado por cualquier interesado en las dependencias municipales, así como en la página de la Diputación Provincial de Segovia, www.dipsegovia.es, para que se formulen las alegaciones que se estimen pertinentes.

Se suspende el otorgamiento de las licencias urbanísticas de conformidad con lo establecido en el art. 156.1 del RUCYL. La duración de la suspensión es la establecida en el art. 156.5 del RUCYL.

En Torre Val de San Pedro, a 25 de marzo de 2011.
EL ALCALDE. Fdo., *Paulino A. Masedo González.*

LONJA AGROPECUARIA DE SEGOVIA

Se convoca a los señores socios de la Asociación Lonja Agropecuaria de Segovia que tendrá lugar en la Cámara de Comercio de Segovia, en la calle San Francisco, el próximo 28 de abril de 2011, a las 18 horas en primera convocatoria y a las 18,30 en segunda convocatoria, con el siguiente orden del día:

1º Lectura y aprobación si procede del acta de la sesión anterior.
2º Lectura y aprobación del balance de cuentas y resultados del ejercicio 2010.
3ª Renovación de cargos o ratificación de los vocales en la Junta Directiva.
4º Modificacion de los Estatutos, sede social y Régimen de Sanciones.
5º Ruegos y preguntas.

Segovia, 5 de abril de febrero de 2011
EL PRESIDENTE DE LA LONJA DE SEGOVIA

RESIDENCIA "EL FONTAN"
Tel.: 921 46 72 60
A 5 minutos del centro de Segovia
En Espirdo
www.elfontan.es

DE MARCHA

SUPLEMENTO DE OCIO DE EL ADELANTADO · JUEVES 14 DE ABRIL DE 2011 · NÚMERO 341

pablo alborán todo un fenómeno

Cómic: las novedades de esta primavera

Caperucita Roja, un clásico con toques sobrenaturales

Rafa Nadal se vuelve más 'real' en Top Spin 4

CONCEJALÍA DE EDUCACIÓN Y JUVENTUD
Segovia Joven!
Contigo lo damos todo
WWW.SEGOVIAJOVEN.ES

AYUNTAMIENTO DE SEGOVIA

TOMA NOTA

2016 SEGOVIA

IDIOMAS

CONVERSACIÓN EN INGLÉS
Fechas: Viernes del 29 de abril al 27 de mayo (4 sesiones)
Horarios: NIVEL BÁSICO: de 18 a 19:15h
| NIVEL AVANZADO: de 19:30 a 20:45h.

INICIACIÓN AL ITALIANO (8H)

Fechas: los lunes del 2 al 30 de Mayo
Horarios: Nivel Básico: de 19.00 a 20.30 horas.

PROMOCIÓN DE LA SALUD

AFROBELLY
Danza africana y fusión oriental.
Fechas: martes y viernes del 3 al 17 de mayo.
Horarios. de 19 a 21 horas

ESCUELA MUNICIPAL DE TIEMPO LIBRE

ECUADOR DE CALLE
Fechas: martes del 26 de abril al 7 de junio (7 sesiones)
Horario: De 18:30 a 20:30 horas Lugar: Casa Joven.

MONITOR ESPECIALISTA EN JÓVENES CON NECESIDADES ESPECIALES
Curso oficial con Certificado de la Junta de Castilla y León.
Horario: sábados de 10 a 14 horas y de 17 a 22 horas.
Bloque Troncal Obligatorio: 30 de abril, 7 de mayo.
Bloque de Libre Elección Convalidable: 14, 21 y 28 de mayo.

BARRIOS INCORPORADOS

KICK BOXING (8h.)
Fechas: viernes del 29 abril al 20 mayo.
Horario: de 19 a 21h Lugar: Centro Cívico de Revenga.

FOTOGRAFÍA DIGITAL
Fechas: miércoles del 27 de abril al 18 de mayo.
Horario: de 19 a 21 horas-
Lugar: Centro Cívico de Fuentemilanos.

SEGOVIA JOVEN - 18

¡NOS VEMOS EN EL COLE!
Actividades para niños/ as entre los 8 años y los 12 años.

CUENTACUENTOS EN INGLÉS
Lunes de 17-18h. Colegio Nueva Segovia.

MOTRICIDAD A TRAVÉS DE LOS JUEGOS MALABARES
Martes de 17 a 18h. Colegio San José.

MEDIO AMBIENTE
Jueves de 17-18h. Centro Cívico de Nueva Segovia.

TUS TARDES DE SEMANA SANTA EN EL CENTRO CÍVICO
Fechas: Lunes 18, martes 19 y miércoles 20 de Abril
Horario: de 16:30 a 19h. Lugar: Centro Cívico Nueva Segovia
Dirigido a: niños y niñas de 9 a 12 años.

EXPOSICIONES

'LUGARES DEL ALMA: UN TRIBUTO DESDE LA MIRADA'.
FOTOGRAFÍA
Fechas: Del 30 de marzo al 28 de abril.
Autores: Victoria Bazaine, Gisela Gallego, Mayda Burjel y Guzmán Iglesias. Lugar: Espacio multiusos Casa Joven.

LA NOCHE EN EL FOTOMATON

Foto cedida por 'Segoweb.es'/PEOPLE

Foto cedida por 'Segoweb.es'/PEOPLE

Foto cedida por 'Segoweb.es'/PEOPLE

Foto cedida por 'Segoweb.es'/PEOPLE

El **FOTOMATÓN** recoge imágenes de la noche segoviana , en este caso facilitadas por los responsables de **'Segoweb.es'**.Si tú también quieres ver publicadas las fotos de tus mejores fiestas, no lo dudes y enviálas por correo electrónico, a la dirección **demarcha@eladelantado.com** Sorprenderás a tus amigos.

Sin haber cumplido los 22, Alborán ha conseguido triunfar gracias a su talento y a la difusión que le han ofrecido las redes sociales.

Pablo Alborán / Una docena de temas de estilo pop pero sin perder las raíces de su tierra, Málaga

"LA MÚSICA NO ES DEL ARTISTA"

ES EL FENÓMENO MUSICAL DEL MOMENTO. CON SU PRIMER DISCO, PABLO ALBORÁN HA CONQUISTADO A TODA ESPAÑA Y PARTE DEL EXTRANJERO. "ES UN SUEÑO QUE QUIERO QUE DURE", ASEGURA. ESTE MES ESTÁ DE REPOSO, PERO PRONTO REGRESARÁ Y PROMETE, EN BREVE, SACAR UN TRABAJO ACÚSTICO, MÁS ÍNTIMO, QUE LE PERMITA CONECTAR MEJOR CON LA GENTE.

PABLO ALBORÁN

'Pablo Alborán'

►Desde el 1 de febrero se puede adquirir el primer disco homónimo del cantante del momento. Su primer *single, Solamente tú,* lidera las listas de ventas con los mejores puestos. El cantante malagueño comenzó desde abajo, componiendo y produciendo su propia música desde casa y se dio a conocer a través de la vía más rápida del siglo: Internet. Las redes sociales han sido las aliadas para que este joven cantautor alcance el éxito de una forma rápida y segura.

Rocío de la Torre

Dio un salto al escenario gracias al fenómeno de las redes sociales y YouTube, y en pocos meses se convirtió en el número 1 de todas las listas de ventas españolas.

¿Cómo se asume un cambio de vida tan radical?
Para mí es una suerte porque llevaba toda mi vida deseando que me pasara esto. Aún así, me queda mucho que hacer, todavía debo formarme mucho, pero cada vez tengo más fuerzas y más ganas de creer en la música.

Internet ha sido la vía por la que se ha dado a conocer. ¿Tiene algo que decir sobre la ley que prohíbe las descargas ilegales?
Internet es muy amplia. En mi caso, las redes sociales han servido para que la gente me conociera, pero también hay un lado negativo, que son las descargas. Se debe buscar una fórmula nueva que beneficie al mismo tiempo al público, a los artistas y a las discográficas. La música no es del artista, sino que es de todos, pero es cierto que hay un trabajo detrás de ella y eso no se valora. Por ejemplo, si te compras un coche lo pagas, y la música en cambio está desprotegida.

¿Encuentra alguna diferencia entre el pasado cuando producía su propia música y el presente al trabajar con una discográfica?
Todo tardaba tanto y tenía tantas ganas de enseñar mi trabajo que no dudé en subirlo a Internet. Luego, en la discográfica, siempre hemos sido un equipo y he tenido mucha libertad para trabajar.

Ha experimentado un cambio de la noche a la mañana y se halla, pese a su problema de salud, en plena gira ¿Cómo lleva el día a día?
Bien, intentando descansar siempre y disfrutando mucho de mi trabajo. Hay mucha presión, pero lo mismo ocurre en cualquier otro trabajo, este además conlleva una gran carga emocional.

> "Detrás de la música hay un trabajo que debería valorarse más. Si te compras un coche lo pagas, en cambio la música está desprotegida", explica Alborán

***Solamente tú* contiene dos temas que ha grabado con Diana Navarro y Estrella Morente...**
Diana Navarro es mi hada madrina porque desde el primer momento creyó en mis canciones. *Solamente tú* la compuse para ella y es un honor porque tiene una de las voces más diferentes de la música española. Por otro lado, me gusta Estrella Morente porque es de las voces del flamenco más originales y elegantes, y cantar con ella era uno de mis sueños.

¿Qué supone para usted que la excomponente de Distiny's Child, Kelly Rowland, haya quedado prendada de sus canciones?
Es emocionante y un gran orgullo que una artista como ella, que viene desde el otro lado del charco, se fije en mí y en mi música.

Ha llegado muy lejos en poco tiempo pero, ¿cómo se ve dentro de diez años?
Espero que dedicándome a la música, pero repito: aún tengo que formarme mucho. Esto es un sueño que persigue mucha gente, y ahora que yo lo he hecho realidad me toca buscar la forma de mantenerlo.

¿Tiene alguna idea en la cabeza para el próximo disco?
De momento vamos a sacar un acústico con las canciones, pero esta vez con un ambiente muy intimista para que no se pierda la conexión con la gente. En el DVD que lo acompaña también intentaremos comunicar los mismo. ■

CINE

LAS MÁS TAQUILLERAS

La divertida cinta de animación *Río* se coloca como la más vista del fin de semana, por delante de la bélica *Invasión a la tierra.* Otra de extraterrestres, *Soy número cuatro,* se coloca en tercer lugar. Cierran la lista *Sin límites, La legión del Águila* y la película infantil *Gnomeo y Julieta.*

DATOS DEFINITIVOS DEL ÚLTIMO FIN DE SEMANA

1 Río

Cinta de animación.
PRIMERA SEMANA EN LA LISTA.
Los creadores de *La edad de hielo* llevan a la pantalla 3D una nueva aventura sobre un guacamayo y su expedición al lado salvaje de la vida.

2 Invasión a la Tierra

Con Aaron Eckhart
TERCERA SEMANA EN LA LISTA.
En 2011 los avistamientos de OVNIS se convierten en una aterradora realidad y la población mundial se ve amenazada.

LA CARTELERA EN SEGOVIA

CINEBOX

CÓDIGO FUENTE (12 AÑOS)
Todos los días: 18.00, 20.10, 22.20
Viernes y Sábados: 0.30
Sábados y domingos: 16.00

JUSTIN BIEBER: NEVER SAY NEVER (TP)
Todos los días: 22.00

HOP (12 AÑOS)
Todos los días: 18.15, 20.15 Y 22.15
Viernes y Sábados: 0.15
Sábados y domingos: 16.15

TORRENTE 4 3D (12 AÑOS)
Viernes y Sábados: 0.15

TORRENTE 4 (12 AÑOS)
Todos los días: 20.05, 22.15
Viernes y Sábados: 0.30

SOY EL NÚMERO CUATRO (12 AÑOS)
Todos los días: 18.05
Viernes y Sábados: 15.50

FURIA CIEGA
Todos los días: 20.15 Y 22.30
Viernes y Sábados: 0.40

RÍO 3D (TP)
Todos los días: 18.00 Y 20.00
Sábados y domingos: 16.00

RÍO (TP)
Todos los días: 18.05
Sábados y domingos: 16.05

LA LEGIÓN DEL AGUILA (12 AÑOS)
Todos los días: 20.10 Y 22.30
Viernes y sábados: 0.45

INVASIÓN A LA TIERRA (12 AÑOS)
Todos los días: 18.00
Sábados y domingos: 15.50

¿PARA QUE SIRVE UN OSO? (TP)
Todos los días: 18.10, 20.15 Y 22.20
Viernes y sábados: 0.25
Sábados y domingos: 16.00

SIN LIMITES (12 AÑOS)
Todos los días: 18.10, 20.10 Y 22.20
Viernes y sábados: 0.30
Sábados y domingos: 16.10

PROGRAMACIÓN VÁLIDA DEL 15 AL 19 DE ABRIL
JUEVES, DÍA DEL ESPECTADOR
C. LUZ DE CASTILLA

CLAVES

EL COMPOSITOR

La nueva hornada

Forjado en el mundo de las orquestaciones y arreglos de bandas sonoras bajo la tutela de nombres como Howard Shore (con el que trabajó en *King Kong)* o James Newton Howard (con el que ha colaborado en *La joven del agua, Diamante de sangre, Soy leyenda, El caballero oscuro* o *Resistencia),* Chris Bacon es uno de esos compositores de nuevo cuño cuya trayectoria en solitario no ha hecho más que empezar, teniendo en su haber hasta la fecha varias *TV movies* y tres cintas de animación: *Space chimps, Alpha and Omega* (que no ha llegado a estrenarse en nuestro país) y *Gnomeo y Julieta.*

Código fuente / Nueva película de Duncan Jones, el director de 'Moon'

UNA TRAMA ENDIABLADA

PROTAGONIZADA POR JAKE GYLLENHAAL ('PRINCE OF PERSIA') Y MICHELLE MONAGHAN ('MISIÓN IMPOSIBLE 3') LLEGA UN THRILLER DE CIENCIA-FICCIÓN Y ACCIÓN 'NON-STOP'.

Código fuente
EE UU, 2011.
Dirección: Duncan Jones.
Intérpretes: Jake Gyllenhaal, Michelle Monaghan, Vera Farmiga, Jeffrey Wright, Russell Peters, Michael Arden, Cas Anvar, Brent Skagford, Craig Thomas.

Sergio Benítez

El capitán Colter Stevens (Jake Gyllenhaal) se despierta de un sobresalto en el interior de un tren de cercanías de Chicago. Aunque todos los demás pasajeros parecen conocerlo él no tiene absolutamente ninguna idea de dónde está o quién es. Lo último que recuerda es estar volando en helicóptero durante una misión en Irak, pero aquí parece ser alguien que va a trabajar como un día cualquiera. Pero antes de que pueda hacer cualquier cosa un tren se acerca por la vía contraria y explota una bomba que aparentemente mata a Colter y a todos los demás pasajeros.

Entonces Colter entra en una cámara de aislamiento, atado a una silla y vestido con su traje militar. Todavía no tiene idea de lo que está pasando, sólo que está siendo interrogado por la controladora de la misión Goodwin Carol (Vera Farmiga), que recita de memoria una serie de preguntas ante las que Colter se sorprende al darse cuenta de que se sabe las respuestas. Él se entera de que es parte de una operación llamada *Castillo asediado',* pero antes de que pueda progresar más Goodwin de nuevo pone en marcha la maquinaria y, de repente...

Michelle Monaghan y Jake Gyllenhaal, en el nuevo filme de Duncan Jones.

Colter está de vuelta en el tren con el mismo grupo de viajeros. Colter se figura que está en algún tipo de ejercicio de simulación y con la tarea de encontrar al terrorista a bordo del tren antes de que la simulación se apague de nuevo. Viviendo la explosión una y otra vez, Colter debe descubrir la identidad del atacante al tiempo de averiguar cuáles son los límites que ofrece el universo alternativo de *Castillo asediado,* sumando al rompecabezas las posibilidades de una segunda oportunidad para hacer las paces con su padre y de encontrar una posible pareja entre los viajeros del tren.■

estrenos

Carlos

FRANCIA, 2010.
DIRECCIÓN: OLIVIER ASSAYAS.
INTÉRPRETES: ÉDGAR RAMÍREZ, ALEXANDER BEYER, ANNA THALBACH.

Personaje clave en la historia del terrorismo internacional de los años setenta y ochenta, la cinta sigue a Ilich Ramírez Sánchez, también conocido como Carlos, que, considerado por algunos como una figura de la extrema izquierda romántica, de hecho era un mercenario que trabajaba para cualquier potencia de Oriente Medio .

Hop

EE UU, 2011.
DIRECCIÓN: TIM HILL.
INTÉRPRETES: JAMES MARSDEN, KALEY CUOCO, ELIZABETH PERKINS.

Mezclando animación con imagen real, la cinta cuenta la historia de Fred (James Mardsen), un vago en paro que hiere accidentalmente al Conejito de Pascua. No le queda más remedio que albergarle mientras se recupera, debiendo enfrentarse al peor invitado que jamás haya existido...

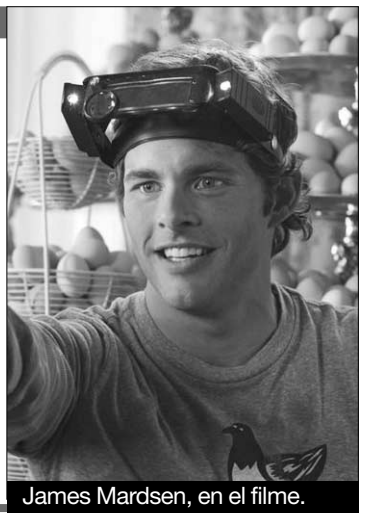

James Mardsen, en el filme.

Justin Bieber: Never say never

EE UU, 2011.
DIRECCIÓN: JON CHU.
DOCUMENTAL.

Auténtico fenómeno adolescente que es modelo de imitación para muchos jóvenes (tiene que haber de todo en este mundo, qué se le va a hacer) y que bate récords en You Tube con millones de visitas a sus videos, Justin Bieber es el protagonista absoluto de este documental que sigue a la joven estrella de concierto en concierto.

3 **Soy el número cuatro**
Con Alex Pettyfer
SEGUNDA SEMANA EN LA LISTA.
Dos jóvenes actores emergentes, Alex Pettyfer y Dianna Agron, protagonizan esta cinta de ciencia-ficción extraterrestre del director D. J. Caruso.

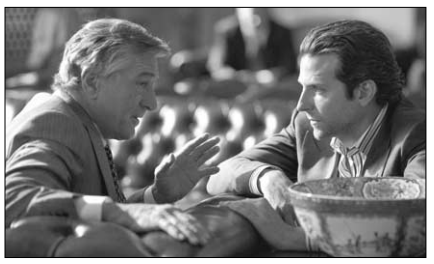

4 **Sin límites**
Con Bradley Cooper
SEGUNDA SEMANA EN LA CARTELERA
El protagonista de *Resacón en Las Vegas,* Bradley Cooper, libra un duelo interpretativo con Robert de Niro en el *thriller* basado en una novela de Alan Glyn.

5 **La Legión del Águila**
Acción y aventura en el Imperio Romano
SEGUNDA SEMANA EN LA LISTA
Adaptación de la novela de Rosemary Sutcliff, *El Águila de la Novena Legión,* sobre la expansión del Imperio Romano hasta Britania.

6 **Gnomeo y Julieta**
Cinta de animación
QUINTA SEMANA EN LA LISTA
La maravillosa obra de Shakespeare experimenta una transformación tremendamente divertida, ahora sus protagonistas son gnomos.

'Caperucita Roja'/ Catherine Hardwicke lleva el clásico de los hermanos Grimm al terreno sobrenatural

POCO CUENTO Y MUCHO 'THRILLER'

LA INOCENTE CAPERUCITA DE LOS CUENTOS DE HADAS ES AHORA UNA JOVEN ATRAPADA EN UN MUNDO TENEBROSO CON HOMBRES-LOBO INCLUIDOS. AMANDA SEYFRIED, GARY OLDMAN Y BILLY BURKE PROTAGONIZAN ESTA CURIOSA (Y LIBRE) ADAPTACIÓN.

El clásico cuento de los hermanos Grimm, *Caperucita Roja,* se apunta a la moda de los romances sobrenaturales que vienen arrasando en la taquilla y en la literatura juvenil desde que apareciera *Crepúsculo.* Catherine Hardwicke, directora de esta saga, ha cogido las riendas de este proyecto, al que ha impregnado de las características del filme de vampiros.

Amanda Seyfried lidera el elenco de actores que aparecen en la película: Gary Oldman, Billy Burke (de la saga *Crepúsculo),* Shiloh Fernández, Max Irons, la nominada al Oscar Virginia Madsen, Lukas Haas y la ganadora de un Oscar Julie Christie.

EL OTRO CUENTO

La cinta se basa en la historia del cuento, aunque con bastantes modificaciones. Durante décadas, los habitantes del pueblo de Daggerhorn han mantenido un complicado pacto con el hombre-lobo. Sacrifican a un animal una vez al mes para saciar el apetito de la bestia que les atemoriza cada luna llena. Pero bajo una luna de color rojo sangre, el lobo se lleva la vida de un ser humano, aumentando así el precio del pacto.

La víctima es la hermana mayor de Valerie (Seyfried), una hermosa joven que acaba de descubrir que sus padres (Burke y Madsen) van a casarla con Henry (Irons), el heredero de la familia más rica del pueblo. Pero ella está enamorada de Peter (Fernández), un humilde leñador al que ha amado toda su vida. Para evitar que los separen, la pareja decide fugarse, pero, en un terrible instante, el lobo trastoca sus planes.

Sedientos de venganza, los vecinos del pueblo acuden al padre Solomon, un cazador de hombres-lobo, para que termine con la bestia de una vez por todas, pero la llegada de Solomon solo revoluciona aún más al pueblo cuando les advierte a todos que el lobo adquiere forma humana durante el día y que podría ser cualquiera de ellos. Todos son sospechosos. El pánico se apodera del pueblo cuando el número de víctimas comienza a aumentar con cada luna roja y la paz que reinaba se transforma en discordia. Además, Valerie descubre que tiene un vínculo único con el lobo que los atrae y los une de forma inexorable, lo que la convierte en sospechosa.

CON MORALEJA

Al escuchar el título *Caperucita Roja,* el público contemporáneo probablemente piense en una niña con capa roja dirigiéndose a casa de su abuela. Pero, en realidad, se advierte de nuevo, el cuento original era una historia con moraleja sobre el peligro y la decepción ideada para asustar a jóvenes mentes impresionables.

La directora Catherine Hardwicke explica que las raíces más siniestras del cuento son las que se prestan por sí solas a convertirse en un *thriller* de fantasía. "Casi todos nosotros crecimos con una versión *light* de *Caperucita Roja,* pero el cuento original tiene algunos elementos más oscuros que lo hacen mucho más intrigante. La idea de la niña que se adentra sola en el bosque y el lobo que la acecha y luego habla con ella encierra mucho misterio y atrapa nuestra imaginación", reflexiona.

"A los guionistas se les ocurrió volver a los orígenes de la historia, incluso antes del cuento de los hermanos Grimm", explicó Hardwcike recientemente en un encuentro de promoción, para luego hacer hincapié en que *Caperucita* es en realidad un relato "intrincado y plagado de simbolismo". ■

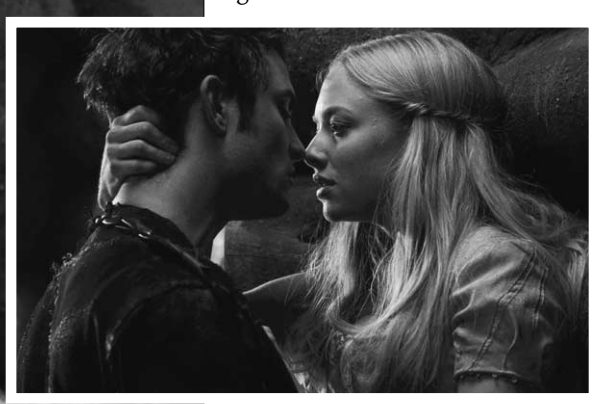

Una de las escenas de la cinta, en la que también hay sitio para el amor.

novedades de CÓMIC

Sergio Benítez

30 días de noche: 30...

GUION: DAVID LAPHAM.
DIBUJO: DAVID LAPHAM.
EDITORIAL: NORMA.
LIBRO RÚSTICA. 104 PÁGINAS. 12 EUROS.

Con una carrera que siempre se ha caracterizado por mantenerse alejada de los productos de encargo, resultaba curioso averiguar qué había hecho David Lapham (autor de obras de tan obligada lectura como *Balas perdidas* o *Mátame)* con un universo como el de *30 días de noche.*
El resultado, como no podía ser de otra manera, es una aproximación que entronca a la perfección con el tono de *slice of life* negro que el autor ha mostrado en la práctica totalidad de su producción, abordando el mundo de los vampiros creado por Steve Niles desde una perspectiva que, por más que *a priori* parezca mundana, encierra todo un hálito de originalidad y frescura que no hace sino aumentar lo ya explorado hasta ahora en los diferentes volúmenes que componen la serie.

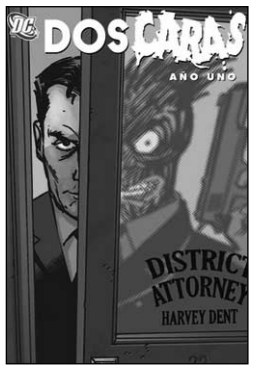

Dos Caras: Año uno

GUION: MARK SABLE.
DIBUJO: JESÚS SÁIZ.
EDITORIAL: PLANETA DEAGOSTINI.
LIBRO CARTONÉ. 96 PÁGINAS. 11,95 EUROS.

Publicado aprovechando el tirón comercial que sin duda iba a cosechar el estreno de *El caballero oscuro,* este *Dos Caras. Año uno* es uno de esos cómics en los que resulta tremendamente sencillo discernir entre el que es su mayor defecto y su mayor virtud. En el primero encontramos un guion cosido a base de retales que, intentando llenar huecos de la historia de cómo Harvey Dent se convirtió en Dos Caras, termina resultando demasiado arquetípico e irregular, dando saltos de acá para allá sin que haya una base sólida en la que apoyarse. La segunda, la virtud, es, qué duda cabe, la que corresponde al estupendo trabajo de nuestro Jesús Saiz, un dibujante que, poco a poco, ha ido labrándose un nombre en Estados Unidos, siendo buena muestra de ello este volumen.

Egipto

GUION: PETER MILLIGAN.
DIBUJO: GLYN DILLON.
EDITORIAL: PLANETA DEAGOSTINI.
LIBRO CARTONÉ. 184 PÁGINAS. 18,95 EUROS.

En esa recuperación de títulos de Vértigo clasificados por autor que Planeta está haciendo con la colección 100% (nota para los editores: no estaría mal que en el canto de cada volumen apareciera el título del mismo al margen del autor) le toca ahora el turno a Peter Milligan, el fascinante escritor de títulos como *Shade, Animal man* o *Human target.* En *Egipto,* un trabajo sin duda menor comparado con los anteriores, Milligan compone un relato que, no obstante, se lee con sumo interés de principio a fin, planteando el escritor británico una historia en la que un crápula se verá transportado al antiguo Egipto. Llena de engaños al lector y con interesantes aproximaciones a conceptos de la mitología egipcia, es esta una lectura que oculta más de lo que podría parecer.

Hellboy: el hombre...

GUION: MIKE MIGNOLA.
DIBUJO: CORBEN, MIGNOLA ET AL.
EDITORIAL: DIÁBOLO.
ALBUM CARTONÉ. 152 PÁGINAS. 18 EUROS.

Parece que, al menos de un tiempo a esta parte, no pasa ni un mes sin que dediquemos un espacio en esta página semanal a hablar de la creación más famosa de Mike Mignola. Si hace unos sesenta días lo hacíamos refiriéndonos a *La cacería salvaje,* y el mes pasado repasábamos el voluminoso tomo integral con las primeras aventuras de *Hellboy,* hoy nos debemos fijar en una de las mejores historias que Mignola ha escrito sobre su particular héroe, y no ya sólo por el hecho de que, al estar fuera de la *continuidad* del personaje (un concepto muy laxo en Mignola), el artista se encuentre extrañamente cómodo y cree un relato brillante, sino porque el venir dibujado por esa leyenda que es Richard Corben convierte a este título en una rareza que no debería faltar en ninguna tebeoteca.

Long John Silver v. 3

GUION: XAVIER DORISON.
DIBUJO: MATHIEU LAUFFRAY.
EDITORIAL: NORMA.
ÁLBUM CARTONÉ. 56 PÁGINAS. 16 EUROS .

Continuación apócrifa de una de las novelas de aventuras más famosas y versionadas de la historia, este *Long John Silver* demuestra que cuando las cosas se quieren hacer bien, un cómic (considerado por muchos como un hermano muy menor de la literatura) puede estar a la altura de, en este caso, el título que homenajea. Así, lo que Dorison consigue a la hora de continuar las aventuras del carismático y temido pirata de *La isla del tesoro* es un relato lleno de las mismas intrigas y el magnífico *scope* que atesoraba para sí la novela de Robert Louis Stevenson, consiguiendo Mathieu Lauffray capturar en toda su complejidad y plenitud ese halo pleno de mágico misterio que todos hemos imaginado alguna vez al disfrutar leyendo el ya legendario texto original.

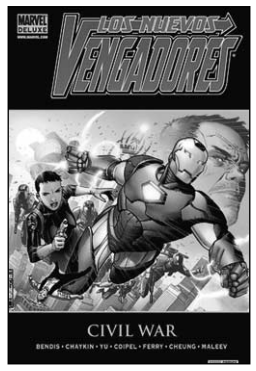

Los nuevos vengadores 5

GUION: BRIAN MICHAEL BENDIS.
DIBUJO: VV AA.
EDITORIAL: PANINI.
LIBRO CARTONÉ. 144 PÁGINAS. 15 EUROS.

Quinto de los volúmenes dedicados a ese macroevento que fue Civil War, y quinto también de los destinados a seguir recopilando las aventuras de *Los nuevos vengadores* (el final de cuya trayectoria tendrá lugar con la estupenda saga de *Asedio),* la curiosidad de este tomo es poder ver las muy diferentes versiones que dibujantes tan consolidados como Howard Chaykin, Leinil Francis Yu, Olivier Coipiel, nuestro Pasqual Ferry, Jimmy Cheung o Alex Maalev ofrecen acerca de personajes como el Capitán América, Luke Cage, el Vigía o Iron Man, desgranando Bendis con su habitual habilidad las motivaciones de cada uno de ellos para participar en uno y otro bando de la fraticida contienda que, durante varios meses cambió de forma radical la faz del Universo Marvel.

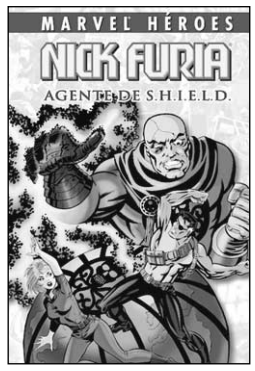

Nick Furia, agente de...

GUION: STAN LEE & STERANKO.
DIBUJO: KIRBY & STERANKO.
EDITORIAL: PANINI.
LIBRO CARTONÉ. 224 PÁGINAS. 9,99 EUROS.

Menuda papeleta le tocó a Jim Steranko a finales de los sesenta cuando le endosaron una colección repleta de personajes secundarios y sin un rumbo muy bien definido cuyos autores eran ni más ni menos que Stan Lee y Jack Kirby. Sin amilanarse, Steranko empezó con un estilo muy influenciado por el trazo de El Rey para más tarde evolucionar como autor completo.
Un viaje repleto de ciencia-ficción, inventos tecnológicos, acción cinematográfica trepidante y unas tramas llenas de agentes secretos, espías y villanos de un sadismo sin igual. En este tomo editado por Panini encontraremos gran parte de un material que es *Historia del noveno arte.* Unos cómics que, a día de hoy, rezuman frescura y *pop art* por los cuatro costados y que marcaron un antes y un después en el noveno arte.

Punisher vol. 14

GUION: VV AA.
DIBUJO: VVAA.
EDITORIAL: PANINI.
LIBRO RÚSTICA. 144 PÁGINAS. 12 EUROS.

Punto y seguido en la magnífica trayectoria que el personaje lleva tras de sí desde hace ya la friolera de casi una década, este decimocuarto tomo del *Punisher MAX* es el calentamiento previo ante el próximo desembarco de Jason Aaron (el genial guionista de Scalped) y Steve Dillon (dibujante de Predicador y de este mismo *Punisher* al lado de Garth Ennis). Y como despedida de una etapa y preludio a la siguiente, lo cierto es que los seguidores de las aventuras de Frank Castle no podrían haber pedido más. Cuatro historias autoconclusivas en las que sendos equipos creativos demuestran una vez más que todavía queda mucho por decir acerca de un personaje al que, esperemos, todavía le quedan muchos criminales que *castigar* dentro del universo Marvel.

Smax el Bárbaro

GUION: ALAN MOORE.
DIBUJO: ZANDER CANNON.
EDITORIAL: NORMA.
LIBRO CARTONÉ. 136 PÁGINAS. 14 EUROS.

Con tan sólo un puñado de títulos conformando el particular universo que es el American Best Comics, resulta tremendamente llamativo (aunque hasta cierto punto igualmente lógico) que esta apuesta personal de Alan Moore haya dejado hasta la fecha tan buenos y recomendabilísimos títulos como *Tom Strong, Promethea* o *La liga de los caballeros extraordinarios.* Lejos del calado de estos tres, pero no por ello desdeñable, encontramos este *SMAX,* un divertimento a costa de los cómics y las novelas de fantasía heroica con la que el escritor inglés, auxiliado por un más que correcto Zander Cannon, pone de relieve una vez más que, a la hora de imaginar mundos bizarros, situaciones absurdas, héroes imposibles y burlas de toda índole, hay muy pocos como él.

The Boys volumen 6

GUION: GARTH ENNIS.
DIBUJO: DARICK ROBERTSON.
EDITORIAL: NORMA.
LIBRO RÚSTICA. 192. PÁGINAS. 16 EUROS.

Aterriza una nueva entrega de *The Boys,* la que es hasta ahora la creación más salvaje de Garth Ennis, y eso, hablando del guionista irlandés, es decir mucho. Tras el anterior tomo que recogía la irregular miniserie *Herogasm,* Ennis se mete otra vez en faena acompañado a los lápices por Robertson, McCrea y Ezquerra. Esta vez los superhéroes deciden ir de una vez por todas a por Hughie y su grupo de bestias antisistema. Pero ya se sabe que del dicho al hecho… La segunda parte del tomo ahondará un poco más en el pasado de alguno de los personajes principales. Llegando al ecuador de la serie el guionista no muestra signo de cansancio, es más, todo indica un final lleno de violencia gratuita, humor negro y superhéroes ridiculizados. Vamos, lo normal en Ennis.

Toda aquella caspa...

GUION: DARÍO ADANTI
DIBUJO: DARÍO ADANTI
EDITORIAL: GLÉNAT
LIBRO CARTONÉ. 320 PÁGINAS. 28 EUROS

Leyendo las elocuentes burradas con las que Darío Adanti arremete contra todo lo que se le ponga por delante en este magnífico volumen editado por Glénat, uno no puede evitar sentir un ápice de vergüenza al reír a carcajada limpia a cada página que pasa. Imposible de resumir en unas pocas líneas lo que el argentino es capaz de aglutinar en una sola página, dejen que me centre en el que, personalmente, creo que es el mejor hallazgo de los muchos que uno puede encontrar: las *Extrañas aventuras del Niño Dios*. Las tres viñetas por página que Adanti dedica a este singular personaje son un magnífico exponente de lo que podemos encontrar a lo largo de toda la lectura, un humor finísimo y cínico bajo el que trasluce un poso de reflexión de gran acidez acerca del mundo que nos rodea.

Todo el mundo es...

GUION: PETER BAGGE.
DIBUJO: PETER BAGGE.
EDITORIAL: LA CÚPULA.
LIBRO RÚSTICA. 124 PÁGINAS. 19 EUROS.

Si en su observación del mundo que nos rodea y su traslación a las ficciones con las que lleva alegrándonos el día a muchos lectores desde hace años Peter Bagge nunca ha contenido su lengua mordaz y sarcástica, era de esperar que a la hora de arremeter contra la situación de su país, el carácter incisivo del autor no dejara títere con cabeza (como ya vimos en la entrevista que le hicimos el año pasado). Así, no es de extrañar que, ya sea con respecto a la *libertad* sexual americana, ya en lo que se refiere a las armas, ya cuando se refiere a lo que la república de Estados Unidos supone hoy por hoy en términos generales, Bagge no se corte ni un pelo al mostrar su notoria disconformidad cuando desmonta toda clase de mitos en lo que respecta a *ser americano* en nuestros tiempos.

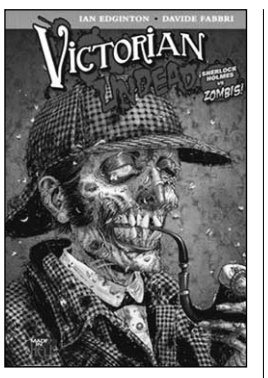

Victorian undead

GUION: IAN EDGINTON.
DIBUJO: DAVIDE FABBRI.
EDITORIAL: NORMA.
LIBRO RÚSTICA. 152 PÁGINAS. 16 EUROS.

Ya lo hemos dicho alguna que otra vez, el hecho de que los zombis estén de moda es algo que en los cómics (quizás más que en cualquier otra expresión artística) no ha pasado desapercibido, y cada vez son más los proyectos que, de alguna forma, intentan capturar para sí algo del enorme y merecidísimo éxito de la serie de Robert Kirman con propuestas en ocasiones tan originales como la que hoy nos ocupa, un título que mezcla a la creación más famosa de Arthur Conan Doyle con zombis en la era victoriana. El resultado es un entretenimiento bien dibujado y escrito que, dando un giro inesperado al ideado por el escritor en la cascada Reichenbach, reimagina a Moriarty como líder de unas insaciables hordas de muertos vivientes que amenazan con destruir la ciudad de Londres.

ZITS volumen número 12

GUION: JERRY SCOTT.
DIBUJO: JIM BORGMAN.
EDITORIAL: NORMA
LIBRO RÚSTICA. 128 PÁGINAS. 12 EUROS.0

Zits (que significa acné en inglés) nace en 1997 de la mano de Jerry Scott, creador de *Baby Blues* y su amigo Jim Borgman. Desde entonces ha cosechado premios por doquier y se ha visto traducida a multitud de idiomas; un merecidísimo recorrido para una de las tiras más frescas, divertidas y universales de cuantas se editan en los diarios actualmente. Su protagonista, Jeremy Duncan, es un adolescente con los problemas e inquietudes propias de dicha edad en un tira en la que Scott plantea desde el humor los típicos conflictos generacionales logrando que temas de hondo calado se deslicen casi sin notarse en las líneas de diálogo de sus personajes, manteniendo Borgman la chispa del guion con un trazo vivaz que planifica perfectamente la dosificación del humor.

VIDEOJUEGOS

y otros avatares

PERIFÉRICOS

Las consolas de videojuegos modernas se quedan huérfanas

Jerry Lawson, el ingeniero creador de la primera generación de consolas que usaban cartuchos, las Fairchild Video Entertainment System, falleció el pasado sábado 9 de abril en un hospital de Mountain View, California, a los 70 años de edad.

El *álter ego* de Rafa Nadal, rey absoluto de las pistas de tierra batida de Roland Garros, aguarda para recibir el saque de su rival.

'Top Spin 4' / Un simulador que muestra en PS3, Xbox 360 y Wii lo más cercano a una experiencia tenística verosímil

LA MUERTE SÚBITA MÁS REALISTA

EL ESTUDIO 2K SPORTS GOLPEA PRIMERO Y CON ACIERTO EN EL RETORNO DEL TORNEO POR LA SUPREMACÍA EN LAS PISTAS VIRTUALES DE TENIS.

A. Ruiz

Al fondo, el ronco murmullo del público, deseoso ya de ver aparecer a sus ídolos sobre la arena, cual gladiadores quemados al sol dispuestos a darlo todo por su libertad. Pero esta vez no estamos en el circo romano, ni aparecerán Kirk Douglas o Russell Crowe espada en mano, sino que toda una cohorte de ases de la raqueta exhibirán sus mejores golpes en la titánica carrera para llegar a conseguir algún Grand Slam. Es el retorno de *Top Spin*, considerado por muchos el mejor simulador de tenis, en dura pugna con su némesis de Sega, *Virtua Tennis*. Vuelve con la ardua tarea de hacer olvidar una tercera parte de la franquicia que destacaba, sobre todo, por la larga lista de problemas, como el caótico sistema de control, que la adornaban. En 2K tomaron nota, escucharon a los jugadores y se propusieron no tropezar de nuevo en esas piedras.

El título viene con interesantes novedades que comienzan con modalidades de juego que satisfarán tanto a jugadores noveles como a los más expertos. Para los primeros se ha creado la Academia Top Spin, ideal para un primer acercamiento a un título que presume de simulador, lo que podría amedrentar a más de uno. En este modo se dispone de tutoriales que guiarán a través de las técnicas del golpeo, así como estrategias y todo lo que rodea a partidos y torneos.

El modo que más destaca es el Carrera, en el que hay que hacerse cargo de la vida deportiva de un jugador desde sus comienzos. Aquí destaca por su realismo el sistema de entrenamiento, en el que el mercado de entrenadores a escoger para mejorar nuestro juego es de lo más variopinto. Una vez conseguidos los objetivos, o cuando el entrenador ha llegado al límite de sus conocimientos, se puede contratar a otro para enriquecer otras vertientes de la técnica. También hay otros modos que acercan el juego a una vertiente más liviana, como son Exhibición o Rey de la Pista, así como algunas modalidades multijugador *online*.

JUGADORES PERSONALIZADOS Y REALES

La personalización a la que se puede someter al jugador que creamos es casi asfixiante, tal que es posible tocar casi cada aspecto del mismo, desde la anatomía hasta su equipación, pasando por sus habilidades, todo ello mejorable y moldeable con la experiencia obtenida en el transcurrir de la intensa temporada. Relacionado con esto, el toque más glamuroso de *Top Spin 4* es el elenco de 25 de los mejores jugadores actuales, que aparecerán recreados con gran fidelidad tanto en el físico como en los detalles de su juego. Los imprescindibles Nadal, Federer, Djokovic, Ivanovic, Williams o Wozniacki están acompañados de leyendas como Agassi o Sampras, algo que siempre es un placer.

El punto más controvertido de la tercera parte de la serie fue el de los controles de juego, que malograron el equilibrio conseguido en la segunda entrega, sobre todo con la enorme dificultad que conllevaba ejecutar la mayoría de los golpes. Esto desaparece, ya que en 2K han remozado y matizado el sistema para hacerlo excelente, con algún pero. Ahora es mucho más accesible y los jugadores se pueden hacer con el sistema con relativa facilidad aunque sin llegar a ser simplista, no en vano colocarse bien en la pista sigue siendo un arte para golpear la bola acertadamente.

Con todo, que se haya relajado algo el nivel de exigencia en las fases iniciales no es óbice para que esto cambie conforme se superan los partidos y llegue a ser casi desalentador al llegar a las grandes citas, en las que vencer a jugadores a los que antes superábamos con facilidad se torna en casi una labor imposible. La lógica de uso de cuatro botones por cada uno de los cuatro golpes principales es más potente de lo que pueda parecer, y hace factible ejecutar casi cada jugada y estilo real mediante sus combinaciones.

En 2K han logrado el simulador de tenis más realista hasta la fecha, visualmente muy cuidado, con elevado nivel tecnológico y gran jugabilidad por sus diversas modalidades de juego. Aprender de sus errores ha hecho que el listón a superar por los rivales esté más alto que nunca. En sus manos está el saque ganador y el punto de partido. ■

Cantalejo / Gran variedad de tapas en dieciseis bares del municipio

I RALLY DE LA TAPA Y CAÑA BRIQUERA

El Adelantado

Este fin de semana, sábado 16 y domingo 17 de abril, la localidad segoviana de Cantalejo acoge el I rally de la tapa y caña briquera. Dicho certamen ha sido organizado por dieciseis bares del municipio, con la colaboración de *Mahou*, *Heineken*, y *Estrella Dam*, las marcas de cerveza de dichos establecimientos. Se trata de una iniciativa de los propios hosteleros para que sea una cita relevante una vez al año y con permanencia en el tiempo. De tal modo que cada local ofrecerá al público unas variadas y distintas tapas, elaboradas con ingredientes de calidad. Como se ve en el cartel anunciador, se podrá realizar un recorrido dentro de los horarios establecidos. Desde los dieciseis bares organizadores invitan a todos los forasteros y vecinos del pueblo a que este fin de semana disfruten del I rally de la tapa y caña briquera, en Cantalejo, que arranca con mucha expectación. ■

Arranca un *rally* con un recorrido extenso y mucha expectación

SAN ILDEFONSO

22-M

Vázquez apuesta por el empleo y los servicios en la nueva etapa

El candidato del PSOE en el Real Sitio presentó ayer, con los dirigentes del partido, a los componentes de su lista y advirtió que se avecinan "años duros" en la gestión municipal

• Con un salón de actos repleto de público, el PSOE presentó oficialmente a los integrantes de la candidatura municipal, en un acto que estuvo arropado por los dirigentes socialistas a nivel provincial y regional

Los integrantes de la candidatura del PSOE, antes de su presentación oficial en el salón del Ayuntamiento. / KAMARERO

F. DESCALZO / SAN ILDEFONSO

El alcalde y candidato del PSOE a revalidad el cargo, José Luis Vázquez, apostó por mantener el empleo y seguir ofreciendo servicios de calidad a los vecinos, según dijo en la presentación oficial de la candidatura completa.

El regidor contó con el apoyo del secretario provincial, Juan Luis Gordo, y del secretario regional, Óscar López que contemplaron un salón de actos repleto de asistentes. Ambos respaldaron la labor de Vázquez en estos años y le felicitaron públicamente por los logros obtenidos en este tiempo. Tampoco olvidaron a su antecesor, Félix Montes, de quien también elogiaron su paso por la Alcaldía del Real Sitio.

Vázquez dijo que el principal objetivo para la próxima legislatura es luchar por mantener el empleo y los servicios. Y advirtió que se avecinan "años duros, de sacrificio y esfuerzo" en la gestión municipal. Pero subrayó que su "obsesión es consolidar las infraestructuras y dotaciones que se han ejecutado en estos años, para seguir mejorando a nivel laboral y de mejora del nivel de vida a los vecinos".

Basó parte de los logros obtenidos en los "más de 20 años de gobierno socialista" que ha tenido el Ayuntamiento granjeño, y agradeció el apoyo recibido por parte de sus vecinos en los últimos cuatro años.

Por su parte, el secretario regional del PSOE, Óscar López, dijo que Vázquez ha conseguido "situar a La Granja en el mapa", que ha apostado por su industria, que logró impulsar un Parador que es el de mayor actividad de toda España, y dijo que ha conseguido que La Granja tenga "un sello de calidad turística, incluso industrial y de gestión". "Es fácil venir a apoyar a un alcalde que ha conseguido tantas cosas para su municipio", resumió el también candidato a la Presidencia de la Junta.

Por su parte Juan Luis Gordo, que abrió las intervenciones en el salón de actos municipal, dijo que ya "huele a victoria" del PSOE y lo atribuyó al "magnífico trabajo que ha realizado la candidatura socialista".

Renovación parcial

De los trece componentes de la candidatura, seis repiten de la anterior, mientras dejan la política local históricos compañeros de Vázquez, como Javier Bermejo, Carmen Melero o Javier Velasco.

Algunos repiten en su posición, como Samuel Alonso o Beatriz Marcos. Y otros como Sandra Alejandro ó Elvira Herrero bajan posiciones.

Según dijo Vázquez, la composición de la candidatura no había resultado fácil debido a las numerosas peticiones que había recibido para incorporarse a su proyecto municipal.

La nueva lista destaca por la baja edad media que aportan sus integrantes y señaló que se ha tratado de compaginar "experiencia con caras nuevas y renovadas ilusiones por seguir trabajando por La Granja y Valsaín".

Sobre la obligatoriedad que impone la nueva ley de paridad, de incluir en los municipios de más de 3.000 habitantes al menos al 40 por ciento de hombres o mujeres, Vázquez señaló que tuvo la suerte de que una vez confeccionada comprobaron que se cumplía la proporción establecida.

La candidatura

1-José Luis Vazquez Fernández
2-Mercedes Abad Huertas
3-Samuel Alonso Llorente
4-Beatriz Marcos García
5-David Tapias de Diego
6-Pilar Arroyo San Frutos
7-Raúl García Castán
8-M. Jesús Hernández Ortega
9-Antonio Martín Marugán
10-Daniel Marcos del Barrio
11-José A. Fernández Corral
12-Sandra Alejandro García
13-Elvira Herrero García

El PP presenta el orden de su lista a las municipales

EL ADELANTADO / SAN ILDEFONSO

La candidatura del PP dio a conocer ayer el listado de sus miembros, que habían sido presentados la semana pasada con la presencia del eurodiputado Jaime Mayor Oreja .

El conjunto de integrantes forman un grupo heterogéneo que aporta una media de edad de 43 años.

El cabeza de lista será de nuevo Álvaro Pajas Crespo, diplomado en magisterio y especializado en educación infantil. 39 años.

El número dos lo ocupa Nieves Rodríguez Hidalgo, técnico auxiliar de odontología y trabajadora de servicios sociales. 46 años.

En el tercer puesto va José Luis Martín Plaza, oficial de fabricación especializado en producción por mecanizado. 28 años.

En cuarto lugar, Juan Carlos Gómez Matesanz, funcionario de 41 años.

Raquel Ruiz Sombrero es la quinta. Licenciada en publicidad de 40 años. Juan Antonio Serrano Tapias es diplomado en arquitectura técnica, de 43 años.

En el puesto séptimo va Ester Cuesta Grégoris, animadora sociocultural y empresaria, de 35 años. Como octavo figura Ismael Fernández Juárez, abogado de 35 años. Le sigue José Luis Tapias Martín, empresario maderero de 60 años.

Áurea Juárez Galindo, directora del CNV, de 51 años, es la décima. Y los últimos lugares los ocupan Raquel Velasco Corral, cocinera de 41 años; Erick Georgvey, empresario de 43 años. Y José Luis Hernández Marcos, jubilado de 69 años.

La candidatura del PP en el Real Sitio está encabezada por Álvaro Pajas. / EL ADELANTADO

CUÉLLAR, DE CERCA

IGNACIO MONTALVILLO

Qué hacer

Esta en ciernes la inminencia de la campaña electoral y, casi con total seguridad, vamos a asistir como invitados a un espectáculo, que ya es habitual cada cuatro años, en el que los distintos actores principales de esta próxima campaña, nos van a dibujar ese municipio que todos pretenden pero que dista mucho de la cruda realidad. Estamos viviendo tiempos especialmente difíciles y, lamentablemente, una campaña electoral no es el tiempo más adecuado para la reflexión, pero se debería imponer entre las distintas fuerzas políticas del municipio, una profunda reflexión sobre las bases en las que asentar el desarrollo futuro de Cuéllar y su entorno, porque de otra forma es difícil, por no decir imposible, mirar al futuro con optimismo. El PP regional ha lanzado recientemente una propuesta de potenciar las comarcas y hay que preguntarse, en qué han empleado sus más de veinte años al frente del Gobierno para darse cuenta de esa necesidad, porque se da la paradoja de que Cuéllar, por ejemplo, no cuenta todavía con ningún documento o Plan en el que sentar esas bases para su desarrollo. Es más en estos cuatro años pasados, a nivel local se han escuchado cosas como que "no era necesario el desarrollo de suelo industrial porque no existía tal demanda" y la única actuación, que se ha presentado por el Ejecutivo autonómico, ha sido un plan urbanístico, pensando en unas necesidades de vivienda que realmente son inimaginables. Siguen dando palos de ciego. La deuda, que se puede calificar de histórica de la Junta de Castilla y León con el municipio de Cuéllar, no pasa por proyectos como el mencionado ni por la actuación en Las Tenerías, sino por inversiones y proyectos para la reactivación económica de la población, porque si no se desarrollan otro tipo de políticas y, en estos últimos cuatro años no se ha realizado nada, aquí lamentablemente no queda ni el apuntador.

CUÉLLAR

TURISMO

La escalera renacentista de la fortaleza es uno de los nuevos escenarios que los visitantes recorren en esta visita teatralizada nocturna al Castillo. / GABRIEL GÓMEZ

La **magia** de la noche

El nuevo espectáculo teatralizado nocturno del Castillo sumerge a los visitantes en un episodio de la historia de la villa y les muestra nuevos escenarios

NURIA PASCUAL MAYO / CUÉLLAR

La magia de la noche envuelve la nueva propuesta turística del municipio: visitas teatralizadas nocturnas al Castillo. Una oferta que se desarrollará hasta el mes de agosto en fechas concretas y que el público podrá disfrutar desde este sábado 6 de abril. Las visitas continuarán durante la Semana Santa —del 21 al 23 de abril— y el sábado 30 de abril y el 1 de mayo coincidiendo con la celebración de la Feria de Cuéllar. En mayo además el espectáculo podrá verse el día 14, en junio los sábados 4 y 25, en julio los días 24 y 30 y en agosto los días 6, 14 y 20. Las reservas deben realizarse en la Oficina de Turismo.

Los visitantes rompen la oscuridad con los farolillos con velas que la guía distribuye al inicio de la visita, y el silencio se rompe con las sonrisas que los personajes hacen esbozar con la trama.

El recorrido comienza en la liza con el anuncio de que se trata de una visita muy especial en la que los personajes del pasado regresan al presente. El descubrimiento de América continúa siendo el centro de la trama en la que el visitante encontrará personajes como Beltrán de la Cueva, el cronista Antonio de Herrera o el adelantado Diego Velázquez de Cuéllar. Su efímera mujer María de Cuéllar, Rabí Simuel, médico personal del Duque, la tercera mujer de este, María de Velasco, y Francisco Fernández de la Cueva, su hijo y sucesor. El mago Bilius Carolo, un capeador y su acompañante son los nuevos personajes del espectáculo que permite una bonita vista nocturna de la muralla desde lo alto del Torreón de la Memoria y conocer escenarios hasta ahora no utilizados como el corredor del Castillo o la escalera renacentista, ambos hasta ahora de uso exclusivo del IES Duque de Alburquerque. La visita recorre otras estancias como la sala del trono o la de los escudos guiada por la tenue luz de las velas.

El mago despide a los visitantes animándoles a no olvidar a los personajes de esta historia, a contarla y a volver a visitarles.

El espectáculo sitúa al visitante en la época del descubrimiento de América y acerca nuevos personajes. / GABRIEL GÓMEZ

Ciudadano @delantado

tú. ▶Opina sobre las visitas teatralizadas nocturnas en www.eladelantado.com

Agencia Funeraria
Santa Teresa & La Purísima
NUEVO TANATORIO EN CUÉLLAR
TELÉFONOS DIRECTOS 24 HORAS
902 02 23 24 / 921 14 08 16 / 921 14 03 27
Dispone de:
- Cuatro Salas Velatorio.
- Amplio Hall.
- Cafetería.
- Gran Aparcamiento.
- Atención y servicio permanente 24 horas.

AGRICULTURA

Junta y Fertiberia colaboran para mejorar los cultivos

■ El Itacyl y Fertiberia pondrán al servicio de los profesionales estudios y proyectos en materia de I+D sobre fertilizantes, que permitan mejorar el rendimiento y la calidad de cultivos como la patata y el maíz.

OPINIÓN

«Es el momento de poner en práctica una de las grandes aficiones nacionales: la demagogia»

IGNACIO FERNÁNDEZ

El Gobierno no negociará sobre el Duero hasta después del 22-M

Expectativas. El Ministerio de Política Territorial considera razonable esperar a que pasen las elecciones autonómicas y se forme el nuevo Ejecutivo regional

Modelo. Fuentes ministeriales garantizan una alternativa similar para todas las comunidades, aunque se tendrá en cuenta la singularidad y el Estatuto

Imagen de la reunión de la Comisión Bilateral celebrada en Madrid durante el mes de noviembre de 2010, presidida por Gaspar Zarrías y De Santiago-Juárez. / ICAL

ICAL / VALLADOLID

El Gobierno considera que lo más razonable es esperar a que pasen las elecciones autonómicas del próximo 22 de mayo y a la configuración del nuevo Ejecutivo en Castilla y León para la convocatoria de la Comisión Bilateral que ha pedido la Junta con el objetivo de analizar las vías que se abren para negociar la participación de la Comunidad autónoma en la gestión de la cuenca del Duero tras la sentencia del Tribunal Constitucional que ha anulado esa competencia incorporada al Estatuto de Autonomía.

Esta es la posición del Gobierno central, según explicaron fuentes del Ministerio de Política Territorial, que dirige el vicepresidente tercero, Manuel Chaves, ante la petición formulada a través de sendas cartas del presidente de la Junta, Juan Vicente Herrera, a Rodríguez Zapatero, y del consejero de la Presidencia, José Antonio de Santiago-Juárez, al responsable del ministerio con competencias en la relación con las autonomías.

El vicepresidente tercero y ministro de Política Territorial, Manuel Chaves, preside hasta el 1 de julio la Comisión Bilateral Junta-Estado, órgano donde se dictaminan las relaciones entre ambas administraciones y donde existe un grupo de trabajo de desarrollo del Estatuto de Autonomía de Castilla y León.

Además, el Gobierno central no ha terminado aún el análisis en profundidad de la sentencia del Tribunal Constitucional que ha anulado la competencia sobre las aguas de la cuenca del Duero y de la cuenca del Guadalquivir que recogieron los estatutos de autonomía de Castilla y León y de Andalucía, según explicaron las mismas fuentes, motivo por el que explicaron que no se dan las condiciones para atender ahora a la petición de la Junta.

Sin embargo, las mismas fuentes garantizaron que el modelo que se adopte será igual para todas las comunidades, se tendrán en cuenta los estatutos y la singularidad y consideración de cada autonomía. Precisamente, el presidente de la Junta evidenció el pasado martes que Castilla y León sólo tiene un representante en la Conferación Hidrográfica del Duero (CHD), cuando el 98 por ciento de sus aguas discurre por la Comunidad.

VOLUNTAD. El Gobierno central tiene voluntad de tener un contacto con las comunidades afectadas por la sentencia, añadieron las mismas fuentes, que insistieron en que el análisis detallado del fallo del alto tribunal no ha finalizado aún. El presidente de la Junta y el consejero de la Presidencia remitieron el pasado 5 de abril las cartas a Rodríguez Zapatero y a Chaves para ver si se puede negociar una fórmula constitucional que permita a Castilla y León tener «peso y protagonismo» en la gestión y usos del agua de la cuenca.

> Los **servicios jurídicos** del Estado aún no han concluido el **análisis** detallado de la **sentencia**

La Junta de Castilla y León mantiene que existe margen a través de la delegación o transferencia de servicios y funciones por ley Orgánica, que recoge la Constitución, después de que la participación en la gestión del Duero no sea posible a través del Estatuto de Autonomía, cuyo artículo ha sido declarado inconstitucional.

El consejero de la Presidencia y portavoz de la Junta, José Antonio de Santiago-Juárez, manifestó el pasado martes, tras una reunión con los agentes sociales y económicos, que la Junta está dispuesta a acudir a esa reunión con el Gobierno incluso en etapa electoral, si fuera convocada la Comisión Bilateral. El representante autonómico recordó que los agentes, con quienes reafirmó el pacto de Comunidad, pidieron celeridad y que no se paren las negociaciones por la cita electoral.

A partir de julio, la presidencia de la Comisión Bilateral pasará de nuevo a la Junta, que sería la encargada de convocar la reunión si no se ha producido antes.

PROCESO NEGOCIADOR

- **17 de marzo.** El Tribunal Constitucional anula las competencias exclusivas de Castilla y León sobre la cuenca del río Duero al estimar el recurso interpuesto por la Junta de Extremadura contra el nuevo Estatuto de Autonomía. La decisión, adoptada por unanimidad, anula el artículo 75.1 del Estatuto castellano y leonés.
- **21 de marzo.** La sentencia cierra todas las vías para que Castilla y León asuma la gestión del Duero, incluida la delegación de competencias prevista en el artículo 150.2 de la Constitución.
- **4 de abril.** La Junta anuncia, tras la reunión de Juan Vicente Herrera con los grupos parlamentarios de las Cortes, que pedirá la convocatoria de la Comisión Bilateral para abordar el fallo del Tribunal Constitucional.
- **12 de abril.** El Gobierno regional refuerza el pacto social, tras el encuentro entre el consejero de la Presidencia con sindicatos, patronal, opas, cámaras de comercio, regantes, cooperativas y municipios. Todos ellos apoyan un mayor protagonismo de la Junta en la gestión del Duero.

▶ ELECCIONES 2011

El PP de Burgos espera conseguir el octavo procurador

El presidente regional del Partido Popular, Juan Vicente Herrera, se marcó ayer el reto «ambicioso» de conseguir el octavo procurador del PP por Burgos a las Cortes, durante la presentación de la candidatura autonómica de este partido encabezada por el también candidato a la reelección a la Presidencia de la Junta. Por ello, aseguró que pidió a sus compañeros «que se batan el cobre» porque «merece la pena acercarse a los ciudadanos para explicarles lo que hemos hecho».

Ismael Álvarez presenta la lista electoral de IAP

El ex alcalde y candidato de Independientes Agrupados de Ponferrada (IAP) a la Alcaldía de la capital berciana, Ismael Álvarez, presentó ayer la lista con la que concurrirá a las elecciones con el objetivo de «gobernar». Las listas están compuestas por 25 candidatos -14 hombres y 11 mujeres- a cuyo frente estará él como cabeza y tendrá al empresario y delegado de Hydra Internacional, Emilio Cubelos, como segundo. También se suma al proyecto de IAP el atleta Sergio Gallardo, que irá de número seis.

El responsable del programa electoral del Partido Popular en Castilla y León, José Antonio de Santiago-Juárez, desgrana las propuestas de su partido. / ICAL

Herrera presenta 100 propuestas electorales para seguir en la Junta

El candidato del PP desgranará el programa definitivo el 4 de mayo en Salamanca, dos días antes de que comience la campaña

• Entre las medidas anunciadas por los 'populares' hay cuatro pactos de Comunidad, 12 proyectos de ley y 15 planes, programas y estrategias, junto con otras 69 iniciativas.

ICAL / VALLADOLID

El presidente de la Junta y candidato del PP a la reelección en las elecciones del 22 de mayo, Juan Vicente Herrera, ha desgranado ya 100 propuestas de su programa electoral. Entre ellas figuran el ofrecimiento de cuatro pactos de comunidad relativos a la sostenibilidad de los servicios esenciales, por la infancia, en ordenación y gobierno del territorio y territorial 2012-2016 con los entes locales.

Herrera presentará el programa electoral definitivo el 4 de mayo en Salamanca, según avanzó ayer el responsable del programa electoral del PP, José Antonio de Santiago-Juárez. Las propuestas se han efectuado en los tres foros que ha celebrado el partido en las últimas semanas. El último se desarrollará mañana en León, donde Herrera hará un balance.

Entre las propuestas están los cuatro pactos de comunidad, 12 proyectos de ley y 15 planes, programas y estrategias, junto con otras 69 medidas. Respecto a la inclusión de alguna ley ofrecida en esta legislatura, como la de Transporte Interurbano, De Santiago-Juárez precisó que los objetivos son distintos. Entre las leyes no figura la de desarrollo rural, aspecto en el que explicó que la parte de servicios del territorio irá en la futura ley de Gobernanza, Ordenación y Servicios en el territorio, mientras que la parte agraria se regulará en la ley Agraria.

Otras leyes son las de Seguridad, Espectáculos Públicos, Consumo, Industria, de la Lectura y Bibliotecas de Castilla y León, de Conservación del Patrimonio Natural, de Pesca y reforma de la normativa de Urbanismo. La modernización de la estructura directiva de la sanidad pública, el plan de autoridad del profesorado, la reducción de la tasa de abandono escolar, el plan energético, el de responsabilidad social empresarial, el específico de economía social, el programa de simplificación normativa, el plan integral marca territorio, la agenda de acción exterior y el plan de industrias culturales son otras ofertas.

Para los próximos cuatro años el PP se marca como prioridad el apoyo a la familia, impulsará 14 tramos de autovías autonómicas aprobará una estrategia integrada de los planes de empleo y desarrollará el Estatuto para avanzar en la gestión del Duero.

ÓSCAR LÓPEZ. El candidato socialista a la Junta, Óscar López, criticó al PP por presentar como programa electoral las cien propuestas del anterior y que se han incumplido, dijo en respuesta a los ciudadanos en una entrevista on line en El Adelanta de Segovia.

LO MÁS IMPORTANTE

• **Pactos.** El PP ha propuesto cuatro pactos:
- gran pacto político y social por el futuro, la calidad, la equidad y la sostenibilidad de los servicios esenciales.
- pacto por la infancia
- pacto en ordenación y gobierno del territorio.
- pacto territorial 2012-2016

• **Proyectos de ley.** Entre las propuestas se incluyen 12 proyectos sobre:
- seguridad
- espectáculos públicos
- consumo
- estímulo a creación de empresas y reducción de cargas a pymes y autónomos.
- industria
- lectura y bibliotecas
- conservación del patrimonio natural
- pesca
- gobernanza, ordenación y servicios en el territorio
- urbanismo
- transporte interurbano
- agraria

• **Planes y programas.** Quince programas, planes y estrategias referente a:
- modernización de las estructuras directivas de la sanidad pública
- autoridad del profesorado
- reducción de tasa de abandono escolar temprano
- excellentia
- responsabilidad social
- energético
- empleo, FP y prevención de riesgos laborales
- economía social
- trabajadores autónomos
- simplificación normativa
- marca territorio
- acción exterior
- intervención en el patrimonio cultural
-industrias culturales
- promoción y comercialización de productos agroalimentarios.

Mañueco dejará la Consejería para centrarse en la campaña

ICAL / SALAMANCA

El consejero de Interior y Justicia y candidato del PP a la Alcaldía de Salamanca, Alfonso Fernández Mañueco, anunció ayer que dejará sus funciones al frente de la Consejería de Interior y Justicia la semana siguiente a la Semana Santa, que es cuando se formalizará la candidatura de forma «firme y definitiva», para así poder centrarse en la campaña de cara a los comicios de mayo.

Fernández Mañueco realizó estas declaraciones durante la presentación a la junta electoral de las listas autonómicas y municipales y avanzó que de esta manera podrá dedicarse «en cuerpo y alma» a la nueva etapa política que afronta y a la que podrá «volcar» toda la experiencia que ha adquirido durante diez años al frente de la Consejería de la Presidencia primero y como consejero de Interior y Justicia después.

El portavoz de la Junta, José Antonio de Santiago-Juárez, recordó que será decisión del presidente Juan Vicente Herrera si sustituye a Fernández Mañueco o sus funciones serán absorbidas por otra consejería de la Junta.

FIRMA INVITADA

JOSÉ ANTONIO LÓPEZ MURILLO (*)

¿Vamos a esperar a que las centrales nucleares se rompan de viejas?

El reciente accidente ocurrido en la central de Fukushima ha puesto en evidencia las consecuencias que la energía nuclear puede acarrear en el supuesto de accidente grave. Tendrá que pasar mucho tiempo para poder hacer una evaluación de su impacto, pero parece ineludible hacer algunas reflexiones aquí y ahora.

Desde hace años se está suscitando un debate energético polarizado en la energía nuclear cuyo promotor es la propia industria nuclear. Invariablemente las conclusiones de expertos y foros de debate son siempre las mismas: no podemos prescindir de la energía nuclear porque cubre el 20 % de nuestro consumo eléctrico. Pero en opinión de CCOO el debate no es ese.

En nuestro sindicato creemos que hay que debatir si debemos orientar nuestra política energética y, por tanto nuestros recursos públicos, hacia un programa nuclear u orientarlo al desarrollo de fuentes de energía renovable. Por mucho que se intente disfrazar el discurso estas dos opciones son incompatibles.

Si se apuesta por un programa nuclear lo primero que hay que hacer es poner el dinero encima de la mesa. Si nos limitáramos a reemplazar las instalaciones actuales cuando llegan al final de su vida útil hay que calcular unos 30.000 millones de euros tomando como referencia los costes de Olkiluoto-3, en Finlandia, la 1ª nuclear que se construye en un país occidental en los últimos 25 años. ¿Está dispuesto nuestro sector eléctrico a asumir esa inversión?.

Desde 1997 se puede producir energía eléctrica con la fuente que se considere más adecuada. Si durante estos años de bonanza económica e incremento de la demanda eléctrica no se ha optado por la nuclear es porque a los inversores no les ha interesado. En estos momentos de crisis económica esa inversión es todavía menos atractiva. Por tanto, un programa nuclear tendría que ser una decisión política y tendría que estar financiado con recursos públicos que comprometerían, además, la posibilidad de desarrollar las renovables.

La verdadera intención de este debate es crear una opinión favorable a prolongar la vida de las centrales nucleares para mantener sus excelentes beneficios ya que están totalmente amortizadas. De paso se ahorra el coste de desmantelamiento que, según cálculos de la Administración Japonesa, costará unos 12.000 millones de dólares desmontar 4 de los 6 reactores en el caso de la central nuclear de Fukushima.

Llegados a este punto, lo que tenemos que preguntarnos como ciudadanos es: ¿Hay que aceptar alargar la vida de las centrales nucleares hasta que se rompan?. Lo que nos piden a los ciudadanos representa asumir un riesgo potencial muy importante y para darnos cuenta de ello solo tenemos que mirar a Japón ahora o a Chernóbil antes para sacar conclusiones.

Siendo coherentes con todo lo anteriormente expuesto, las uniones sindicales de CCOO de Euskadi, La Rioja y Castilla y León aprobamos en su día una resolución para defender el Plan Reindus que persigue la industrialización de la zona de influencia de Garoña pero también para que esta instalación deje de ser operativa en el 2013 tal y como está previsto.

(*) José Antonio López Murillo es Secretario de Medio Ambiente de Comisiones Obreras Castilla y León

HUMOR GRÁFICO | MANOS LIBRES

HOY SERÁ NOTICIA

▶ ECONOMÍA

La empresa Europac presenta los planes de futuro en la Comunidad y el proyecto 'Recicla'

El presidente de Europac, José Miguel Isidro, acompañado de la consejera de Medio Ambiente, María Jesús Ruiz, dará a conocer el proyecto 'Recicla' y los planes de futuro de la compañía para la Comunidad.

PALENCIA

▶ EMPRESAS

El pleno del Consejo Regional de Cámaras de Comercio se reúne en Valladolid

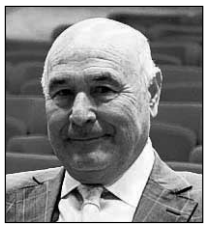

El pleno del Consejo Regional de Cámaras de Comercio e Industria de Castilla y León se reúne en la capital vallisoletana para abordar los asuntos de actualidad que afectan a estas entidades. Posteriormente informarán en rueda de prensa.

VALLADOLID

LA PRUEBA DEL NUEVE

Otro tipo de carrera

¿Qué tiene que ver el atletismo con la política local? A priori, nada haría pensar en una vinculación especial que una los destinos de ambas actividades como natural prolongación de la pista deportiva a la carrera electoral. Pero lo cierto es que Castilla y León es tierra abundante en ejemplos de este tenor. Lejanos ya los tiempos del pionero Mariano Haro, quien sumó más de veinte años al frente del ayuntamiento palentino de Becerril de Campos, después otros grandes atletas de la Comunidad se dejaron seducir por las listas municipales: Marta Domínguez, Abel Antón, y Manuel Martínez en candidaturas populares y Fermín Cacho por el PSOE. Pues bien, la tendencia continúa. Purificación Santamarta será número dos de la lista socialista al ayuntamiento de Burgos y el leonés Sergio Gallardo se suma al regreso a la escena política como independiente de Ismael Álvarez en Ponferrada. Preparados, listos....

EL PAISANO

OTRO GALLO CANTARÍA

IGNACIO FERNÁNDEZ

La calle

Venga, lío y follón, que ya tenemos delante de nosotros otro debate medular de esos que tan causticamente paladea la sociedad española. Saquen todos a relucir sus dagas verbales más aceradas y el argumentario insulso de los lugares comunes que ya tenemos liada. Es el momento de poner el práctica una de las grandes aficiones nacionales: la demagogia. Hagan juego, señoras y señores.

El alcalde de Madrid pidió ayer una regulación de los «sin techo» consistente en impedir que pernocten en la calle si pueden hacerlo a cubierto de un albergue o residencia pública de las que los contribuyentes pagamos con nuestros impuestos. Se trataría de que quienes deambulan pudiendo no hacerlo acudan a un centro adecuado. Zerolo (presto) criticó la propuesta con su tesis: «pobres que el PP quiere vilipendiar». Ya estamos.

Pues claro que no se puede orinar en la calle, ni caminar en bolas, ni tirar colillas al suelo, ni pintar en las paredes, ni arrodillarse sobre un paso de cebra. Y en ese caso ¿por qué es posible pernoctar en una cama de cartones o escondido en el camarín de un cajero automático si hay sitio disponible en un cobijo público? En ese caso, ¿qué tipo de pega se le puede poner al hecho de que la autoridad invite a quienes, indolentemente, optan por pasar la noche al raso, a ocupar un sitio más decente para que la calle sea lo que debe ser y esperan que sea el resto de los contribuyentes?.

> *Claro que no se puede orinar en la calle, ni caminar en bolas, ni tirar colillas, ni pintar en las paredes, ni arrodillarse sobre un paso de cebra*

Profesionales que se dedican a esto me decían anoche que, junto a personas razonables que cooperan con las autoridades, no faltan quienes prefieren rechazar la ayuda pública de modo caprichoso, bien porque tienen alterado el discernimiento o, sencillamente, porque les es más cómodo tumbarse que acudir a un centro. Este es, por tanto, un debate técnico, nada que ver con las ideas: el debate de ideas es si tiene que haber protección social y qué cuantía y parece que, sobre esta circunstancia, todos estamos de acuerdo. De modo que vamos a dejar las salvas para otros asuntos y vamos a pedirle a los «zerolos» de turno que no vengan a confundir derechos y obligaciones: la calle, para estar, para los comercios, para pasear: las bicis, por el carril bici; y a dormir, a la camita. Y si no se tiene, se proporciona, que para eso nos hemos civilizado.

CATALUÑA

CiU frena la propuesta independentista de SI y Mas se ausenta del 'Parlament' ■ Tan solo 48 horas después de que los diputados de CiU votaran a favor de la independencia catalana en una consulta informal en Barcelona, éstos impidieron ayer, con su abstención, que prosperase la proposición de ley de declaración de excisión, en un debate en el *Parlament* sin la presencia del *president*, Artur Mas, que solo apareció para votar. Por otra parte, el vicepresidente Rubalcaba confesó que «algo hicimos mal» en la elaboración del *Estatut*.

El histórico preso etarra 'Gatza' abandonó la cárcel tras cumplir condena durante 31 años, un récord dentro de la banda. / EFE

El sanguinario etarra Troitiño deja la cárcel seis años antes de lo previsto

El terrorista, responsable de 22 asesinatos y condenado a 2.200 años, sale en libertad al aplicársele la doctrina del Constitucional, que se basa en el doble cómputo, y no la 'Parot'

• La AVT acusa directamente al Gobierno de haber hecho una concesión a la organización criminal, en tanto que Basagoiti pide al Ejecutivo que evite esta «vergüenza».

AGENCIAS / HUELVA-MADRID

Nueva *china* en el zapato de PP y PSOE: el etarra Antonio Troitiño, condenado a más de 2.200 años de prisión por 22 asesinatos en la década de los 80, quedó ayer en libertad tras 24 años de reclusión, a pesar de que su salida de la cárcel no estaba prevista hasta 2017 en aplicación de la llamada *doctrina Parot*.

Fuentes penitenciarias explicaron que este terrorista -con un hermano y un sobrino en la cárcel por pertenecer a la banda-, autor, entre otros atentados, del coche-bomba de la plaza de la República Dominicana de Madrid, en 1986, en el que murieron 12 guardias civiles, abandonó el centro penitenciario de Huelva pasadas las 17,00 horas de ayer.

La puesta en libertad de este palentino -es oriundo de Tariego de Cerrato- de 54 años fue posible después de que la Audiencia Nacional aceptara la petición del criminal de realizarle una nueva liquidación de condena basándose en el criterio de doble cómputo establecido por el Constitucional.

Y es que el Tribunal Constitucional fija que se cuente como prisión preventiva de una de las causas el tiempo que el reo permanece en la cárcel mientras cumple condena por un delito distinto. Curiosamente, su salida coincidió con la del histórico *Gatza*, el preso de ETA que llevaba más tiempo en prisión, concretamente 31 años, que fue recibido por varios cientos de personas en su localidad natal, Amorebieta (Vizcaya).

DETENIDO EN 1987. Encuadrado en el *comando Madrid*, Troitiño participó en algunos de los golpes más duros cometidos por la banda en la capital, destacando el de República Dominicana en 1986. También se le relacionó con el asesinato, el 12 de junio de 1985, del coronel Romero y su conductor, y la muerte, el mismo día, de un artificiero de la Policía Nacional al estallar un vehículo en el aparcamiento de la plaza de Felipe II. Si se hacen unas macabras cuentas, resulta que cada crimen le ha salido a poco más de un año de cárcel.

Foto de archivo de Antonio Troitiño.

La puesta en libertad de este histórico asesino provocó la hilaridad de la AVT, que no dudó en acusar al Gobierno central de «estar cumpliendo con las actas».

El único partido político que se pronunció sobre este asunto fue el PP, concretamente su presidente en el País Vasco, Antonio Basagoiti, que lo calificó de «vergüenza mayúscula», al tiempo que reclamó al Ejecutivo que «busque el camino que sea» para que este histórico militante etarra vuelva a prisión.

LOS 'ABERTZALES' CALLAN. Ni Bildu ni Sortu emitieron comunicado alguno, si bien es muy posible que lo hagan hoy mismo, en vista del malestar de los *abertzales*, que el pasado martes denunciaron «la agenda política envenenada que Madrid quiere imponer a nuestro pueblo». Sí que se pronunció la coalición sobre sus posibilidades de estar el 22-M: «Todas, porque no nos pueden acusar de nada». El PSE-EE, para variar, tiró de nuevo de dos discursos contradictorios.

Por otra parte, un responsable de la coordinación de la lucha antiterrorista gala advirtió ayer de que la banda asesina «continúa con su actividad de reestructuración» y de «reconstitución de su aparato militar» en Francia.

EN DETALLE

Rajoy niega que Aznar negociara

El líder del PP sostuvo ayer que su partido jamás trató con los etarras. «Tres enviados del presidente estuvieron dos horas y media con ellos solo para ver sus intenciones», apuntó.

Saltó la polémica en un día, en principio, tranquilo. El líder del PP, Mariano Rajoy, se mostró ayer «absolutamente convencido» de que ETA acabará más pronto que tarde si los partidos actúan con determinación, por lo que destacó que, al contrario que el suyo, que «nunca» negoció con los terroristas, el PSOE «no puede negarlo».

El dirigente conservador destacó en dos ocasiones que «es mentira» que la formación que comanda negociara con ETA en época de José María Aznar: «Fueron tres enviados del presidente y estuvieron dos horas y media con ETA para ver sus intenciones -tras la declaración de la tregua en 1998-. La respuesta la publicaron ellos mismos: no hubo ninguna propuesta concreta, vinieron con las manos en los bolsillos. Nuestro Gobierno nunca dialogó, es falso lo que dice el PSOE».

Asimismo, el político coruñés hizo hincapié en recalcar que su posición contra el terrorismo no ha variado ni variará, y ésta se sustenta en «razones éticas» y en un argumento también incuestionable: «por pura eficacia».

Tras desgranar los beneficios de la Ley de Partidos, un instrumento «decisivo para debilitar» a la banda, recordó que esta norma no permite, en el caso de Bildu, que una organización ilegal se coaligue con un partido legal para llegar a las elecciones. «Son solo trampas para burlar la ley», apostilló.

Mariano Rajoy.

CORRUPCIÓN

Chaves denuncia que quieren la «muerte civil» de su familia ■ El vicepresidente tercero, Manuel Chaves, acusó ayer al PP de vivir en un «detestable universo moral y político», y de «condenar» a su familia a la «muerte civil» con las campañas orquestadas en su contra al respecto del trabajo de sus hijos, así como las supuestas ilegalidades en el cobro de comisiones, mientras presentan como candidatos a «decenas de personas imputadas y acusadas formalmente».

VALENCIA

Operan a Francisco Camps de una hernia discal ■ El presidente de la *Generalitat* valenciana, Francisco Camps, fue sometido ayer a una intervención quirúrgica en el Hospital Universitario Doctor Peset de Valencia para tratar la hernia discal que sufre. Mañana podría ser dado de alta y en mayo estará listo para hacer campaña.

TRIBUNALES

El juez Velasco no investigará una querella contra los creadores de Guantánamo ■ El juez Eloy Velasco declinó ayer investigar una querella contra los responsables de la creación de la prisión de Guantánamo, y acordó remitirla a EEUU, al entender que este país tiene preferencia para tramitarla al tener abiertas varias causas.

Gallardón pide una ley para obligar a los 'sin techo' a salir de la calle

El alcalde de Madrid asegura que los mendigos viven y duermen en la vía pública «porque quieren», ya que hay servicios asistenciales, por lo que «lo ideal» sería forzarles a usarlos

• El candidato del PSM al Ayuntamiento, Jaime Lissavetzky, compara esta sugerencia con la ley de vagos y maleantes del régimen franquista, tachando a su rival de «cínico».

La mendicidad ha aumentado de forma considerable con la crisis económica. / LUIS LÓPEZ ARAICO

AGENCIAS / MADRID

El alcalde de Madrid, Alberto Ruiz-Gallardón, solicitó ayer una normativa estatal que permita a los ayuntamientos obligar a los *sin techo* a salir de la calle, siempre y cuando haya recursos asistenciales «suficientes y gratuitos» para atenderles.

Así, la idea es que las personas que, por vivir y dormir sobre la acera, hacen un *uso privativo* del espacio público puedan ser trasladadas incluso a la fuerza a hospitales o recursos asistenciales, un punto fundamental para implementar una medida de este tipo, ya que, según reconoció el dirigente *popular*, nadie tiene «la autoridad moral» para echar a alguien de la calle a costa de «expulsarlo a otro espacio público, porque no hay un sistema para acogerlo».

ZONA CENTRO. El ex secretario general del PP insistió en que «hace falta una reflexión sobre la compatibilidad» de los usos de la vía pública que dé prioridad al «uso mayoritario que reclaman los residentes, sobre todo en el centro», asegurando que «hay muchos alcaldes de diferentes colores políticos que están de acuerdo».

Actualmente, en Madrid, «el *sin techo* que sigue durmiendo en la calle lo hace por su voluntad, no por necesidad, porque incluso en los momentos más extremos -como en el invierno- no ha habido ni una sola solicitud que el Ayuntamiento no haya podido contestar».

En cualquier caso, Gallardón reconoció que ésta no es materia para la actual campaña electoral municipal y autonómica porque precisa de una normativa estatal, pero aseguró que pedirá a su partido que incluya algún compromiso en esta línea en el programa con el que el PP concurra a las generales de 2012.

Las reacciones de sus adversarios no se hicieron esperar. Así, su principal rival, el candidato del PSM, Jaime Lissavetzky, indicó que en este medida subyace un «tufillo» a la de «vagos y maleantes» del régimen de Franco.

«Es inaceptable que ahora, porque le molesta ver gente necesitada por la calle pida que se elabore una ley estatal que le permita *limpiar* Madrid, asegurando con total cinismo que el Ayuntamiento cuenta con recursos sociales suficientes para atender a esas personas», añadió con contundencia el ex secretario de Estado para el Deporte.

Por su parte, el portavoz de IU en el Consistorio y candidato a la Alcaldía, Ángel Pérez, defendió un cambio en la legislación con el fin de que las ciudades «dispongan de los equipamientos necesarios, no tanto para recoger a *sin techo*, sino para reinsertar personas». A su juicio, los *sin hogar* «no nacen sino que se hacen, y en este momento la factoría de mendigos son los desahucios y el desempleo, y eso tiene mucho que ver con los bancos, no con los de la calle».

LA CIFRA

1.367

Son las plazas permanentes que la ciudad de Madrid ofrece para atender a las personas sin hogar, aunque esta cifra se incrementa en otras 474 camas durante la Campaña contra el Frío.

Las críticas de Felipe González sobre las primarias son mal recibidas en Ferraz

AGENCIAS / MADRID

El tema de la sucesión de Zapatero sigue siendo tabú en las filas socialistas. Por eso, cuando el ex presidente Felipe González comentó el pasado martes que el político leonés debió dejar en manos de Ferraz la responsabilidad de elección del próximo candidato, muchos dirigentes le criticaron.

Así, destacaron las palabras del secretario general del PSM, Tomás Gómez, que sostuvo que la «sucesión rápida» ya se produjo cuando el político sevillano dejó la Secretaría General del PSOE, «y no fue lo mejor para el partido». «Lo ideal son las elecciones primarias, que es lo más democrático y que, además, refuerza el liderazgo político». La ministra Leire Pajín calificó esta opción de «un valor».

Más contundente se mostró el secretario de Organización del PSOE, Marcelino Iglesias, que replicó al ex jefe del Ejecutivo, que Zapatero prefiere esa fórmula porque son más legítimas que el «origen digital». Discrepaba del dirigente zaragozano el que, durante años, fue *número dos* de Felipe, Alfonso Guerra, que se sumó a su antiguo *jefe*: «Son una americanada».

Desde el PP, el portavoz en el Senado, Pío García Escudero, comentó que las declaraciones de González es un ejemplo de «los nervios» por los que pasa ese partido.

Y si hacían falta emociones fuertes, el eurodiputado canario Juan Fernando López Aguilar comentó que puede ser que «alguien poco conocido» dé la «sorpresa» y se presente en las primarias.

▶ ALICANTE

Un hombre mata presuntamente a su mujer con nueve puñaladas e incendia su casa

EFE / ALICANTE

Una mujer de 29 años, cuyo cadáver fue hallado el pasado martes en Mutxamel (Alicante) a raíz de declararse un incendio en su vivienda, recibió nueve puñaladas presuntamente asestadas por su marido, según informaron ayer fuentes de la Guardia Civil, que se basaron en la autopsia que se le realizó posteriormente. Este hecho confirma que se trata de un episodio de violencia machista.

La subdelegada del Gobierno en Alicante, Encarna Llinares, lamentó que en este caso «no había denuncias previas» que hubieran podido alertar de la situación de esta joven, que había iniciado los trámites de separación. No obstante, la pareja vivía bajo el mismo techo junto a sus dos hijos, de cinco y un año de edad.

Por otra parte, el examen corporal reveló que la víctima ya era cadáver en el momento en el que su esposo, para borrar huellas, prendió fuego a la casa. Éste, que se halla hospitalizado, está vigilado para ser después llevado ante el juez. Mientras, 500 personas se echaron a la calle para protestar por el suceso.

▶ BARCELONA

Interceptan el mayor alijo de drogas sintéticas de España

EFE / BARCELONA

La Policía Nacional detuvo ayer a cuatro personas, todas lituanas, en Olivella (Barcelona), acusadas de confeccionar y distribuir por internet drogas de diseño, en una operación que supone la mayor incautación de estupefacientes sintéticos de la que se tiene constancia en España.

A los arrestados se les intervinieron 98 kilos de sustancias estimulantes a granel, 9.318 pastillas, 1.692 cápsulas y 2.186 sobres herméticos con distintas sustancias listos para su venta, a través del ciberespecacio. Uno de los compuestos intervenidos es la mefredona, que tiene unos efectos parecidos a los de la cocaína y las anfetaminas, y que en el Reino Unido causó varias muertes.

GENTE

La actriz Silvia Abascal se recupera de una hemorragia cerebral ■ La actriz Silvia Abascal se encuentra «clínicamente bien» aunque sufre una malformación vascular congénita cerebral de la que está siendo tratada en el hospital Gregorio Marañón, según el centro médico. La artista, que sufrió el pasado 2 de abril un desvanecimiento cuando participaba en el Festival de Cine Español de Málaga, fue trasladada el día 8 a Madrid desde el hospital Carlos Haya de la ciudad andaluza, donde fue atendida en urgencias por una hemorragia cerebral e ingresada en la UVI.

Dos bellezas reales. La reina Rania y Doña Letizia acapararon ayer la atención de las cámaras en Jordania, donde los Príncipes de Asturias se encontraban de visita oficial. Ambas rivalizaron en elegancia y belleza mientras intercambiaban unas primeras palabras en su camino hacia la entrada del Palacio de Ammán, donde posaron junto a sus esposos antes de saludar allí a los familiares de los reyes -entre ellos la princesa Muna, madre de Abdalá- y, ya en el interior del recinto, al resto de invitados con los que compartieron almuerzo. / J.J. GUILLÉN (EFE)

Bruselas propone que España suba ocho céntimos el diésel

La Comisión Europea presenta un plan para penalizar los carburantes más contaminantes, con el objetivo de luchar contra el cambio climático y transformar el sistema fiscal actual

• Esta nueva tasa no afectaría a la aviación, al transporte marítimo ni a la agricultura; en cuanto a la calefacción de los hogares, quedaría a elección de los países miembros.

EFE / BRUSELAS

La Comisión Europea (CE) propuso ayer que los impuestos aplicables a combustibles de automoción y calefacción tengan en cuenta las emisiones de dióxido de carbono (CO2) y el consumo energético, de manera que se penalice a los carburantes más contaminantes. De esta manera, si se aprobase esta medida, España debería subir el precio del diésel al menos ocho céntimos por litro de aquí a 2018 para respetar los nuevos umbrales comunitarios.

Estas nuevas tasas no se aplicarían a la aviación, al transporte marítimo, ni a la agricultura.

El objetivo de Bruselas es contribuir con esta medida a la lucha contra el cambio climático y transformar el sistema fiscal actual, que favorece a los combustibles fósiles frente a las energías renovables, en especial al carbón. «Por el momento, las fuentes de energía más contaminantes son, paradójicamente, las que menos impuestos pagan. En cambio, los biocombustibles contribuyen en mayor proporción pese al compromiso de la UE de incrementar el porcentaje de energías renovables en el transporte. La nueva propuesta subsanará esta contradicción», manifestó la Comisión.

NECESARIA LA UNANIMIDAD. La CE pretende introducir un arancel de 20 euros por tonelada de CO2 y otro vinculado al consumo energético: 9,60 euros por gigajulio (GJ) para carburantes de motor y 15 céntimos de euro por GJ para combustibles de calefacción. No obstante, los países comunitarios podrán decidir excluir a los combustibles para calefacción de los hogares de la aplicación de esta potencial normativa.

El Ejecutivo comunitario calcula que esta modificación elevará el umbral mínimo de tasación exigido en la UE para el diésel de los 330 euros por cada 1.000 litros en la actualidad hasta los 412 euros en 2018, mientras que para la gasolina permanecerá alrededor de los 359 actuales.

La propuesta debe ser aprobada por unanimidad de los Veintisiete, pero tiene pocas posibilidades de salir adelante en la actual situación económica y el deseo de algunos países (como el Reino Unido) a mantener su soberanía en cuestiones fiscales. Sin embargo, la medida ya ha provocado alarma en la industria, que asegura que se traducirá en una subida de precios.

Bruselas, en cambio, asegura que los límites mínimos que fijará la nueva disposición ya son superados por la mayoría de los Estados miembros, con lo que el impacto en la práctica no será drástico, y añade que aunque la directiva está previsto que entre en vigor en 2013, se permitiría un período de transición hasta 2018 para respetar los umbrales de tasación mínimos y hasta 2023 para alinear los impuestos de los distintos combustibles.

Esto significa que en 2018, los países podrán acogerse a la tasa mínima europea para ciertos carburantes y a la vez imponer impuestos más elevados para otros combustibles, mientras que en 2023 tendrán que elegir una tasa equitativa para todos.

España se verá afectada, ya que su mínimo para el diésel es de 331 euros por cada mil litros, inferior a los 412 euros que quiere imponer Bruselas. El umbral español para la gasolina (424 euros por cada mil litros) es sin embargo superior a los 359 euros europeos.

▶ INFORME

Carme Chacón y Ana P. Botín figuran entre las 100 mujeres más influyentes

EFE / MADRID

La consejera delegada de la división del grupo Santander en Reino Unido, Ana Patricia Botín, la ministra de Defensa, Carme Chacón, y la científica Margarita Salas se encuentran en el *Top 100 de mujeres líderes en España*, organizado por el portal *www.mujeresycia.com*.

La lista fue presentada ayer por la promotora de la iniciativa y directora de la citada web, Mercedes Wullich, en un acto en el Centro de Innovación del BBVA, en el que también intervino la directora del Instituto de la Mujer, Laura Seara. Wullich explicó que las 100 líderes que se encuentran en la nómina fueron escogidas por un jurado de expertos de diferentes ámbitos y con esta elección se iniciará un proceso para que la voz de las mujeres tenga una mayor presencia en los espacios de responsabilidad y poder.

El ránking contiene nombres como el de Esperanza Aguirre, entre las políticas; los de Isabel Coixet, Edurne Pasabán, Sara Baras, Montserrat Caballé o Ana María Matute, entre las representantes del mundo de la cultura y los deportes y el de Angels Barceló entre las periodistas.

Este centenar de féminas, explicó Mercedes Wullich, constituirá un comité asesor que debatirá públicamente cuestiones de actualidad que centren el interés de la sociedad española. Por su parte, Laura Seara, hizo hincapié en la escasa presencia de las mujeres en los puestos de responsabilidad, una realidad, señaló, que «socava todos los intentos de promover una democracia».

Ana Patricia Botín.

ITALIA

Dos chicas ofrecen detalles sobre el alto contenido sexual de las fiestas de Berlusconi ■ Dos jóvenes italianas explicaron ayer a la Fiscalía de Milán con todo lujo de detalles su experiencia personal en una de las numerosas fiestas privadas de Silvio Berlusconi. Sus testimonios pusieron en claro relieve el elevado contenido sexual de las que fueron definidas por el primer ministro como «cenas elegantes». Las chicas hablaron de tocamientos continuos, así como de juegos con una estatuilla con motivos eróticos. En definitiva, el político salió mal parado.

La revolución suma otro triunfo con la detención de Mubarak y sus hijos

El antiguo presidente de Egipto y sus descendientes Alaa y Gamal se encuentran acusados de abuso de poder, enriquecimiento ilícito y participación en los ataques a manifestantes

• El ex máximo mandatario del 'país de los faraones' se halla bajo arresto en un hospital de Sharm el Sheij, y los médicos califican su estado de salud como «inestable».

EFE / EL CAIRO-WASHINGTON

Sin excesiva rapidez pero sin pausa, la revolución egipcia continúa triunfando. Una conquista importante para los opositores al derrocado régimen de Hosni Mubarak llegó ayer con la detención del ex presidente, aunque éste continúa hospitalizado en la localidad costera de Sharm el Sheij con pronóstico «inestable». Quienes sí ingresaron de inmediato en una cárcel de El Cairo fueron sus hijos Alaa y Gamal.

En el último episodio conocido de un proceso judicial en el que han sido arrestadas numerosas figuras del sistema anterior, la Policía capturó a primera hora al antiguo máximo dirigente y a sus descendientes, con lo que se cumplió la principal reivindicación de los grupos que protagonizaron las revueltas en la nación.

Estas detenciones se produjeron justo después de que la Fiscalía General ordenara la captura por 15 días de los tres, acusados de abuso de poder y enriquecimiento ilícito, así como de estar implicados en el ataque contra los manifestantes durante las diferentes protestas populares que derivaron en la renuncia de Mubarak.

El ex líder del país se encuentra bajo arresto en el hospital de Sharm el Sheij, en el sur de la Península del Sinaí, y su estado de salud es «inestable», según informó una fuente médica.

El mismo responsable explicó que el veterano político está «bajo observación» en la tercera planta del centro, que tiene una sección de cuidados intensivos, y que «el equipo analiza su evolución muy de cerca».

Con esta información, la institución desmintió de manera categórica que el antiguo presidente hubiera sido trasladado a un hospital militar de El Cairo, como había comunicado previamente una fuente de los servicios de seguridad a la edición digital del diario estatal *Al Ahram*.

Mubarak, de 82 años, fue ingresado el pasado martes en el hospital de Sharm el Sheij tras sufrir una crisis cardíaca durante un interrogatorio judicial.

En cuanto a sus hijos, están presos en la cárcel de Tora, a las afueras de la capital, donde se encuentran recluidos varios representantes del régimen derribado, entre ellos el ex jefe de Gobierno Ahmed Nazif y los ex ministros del Interior Habib el Adli y de Turismo Mohamed Zuhair Garana.

Gamal, que se perfilaba como sucesor de su padre, y Alaa llegaron a El Cairo en un avión militar desde Sharm el Sheij, donde residía toda la familia desde la renuncia del patriarca a la Presidencia de Egipto el pasado 11 de febrero, tras 18 días de protestas. Los interrogatorios tuvieron lugar en esta localidad después de que el Ministerio del Interior advirtiera a la Fiscalía General de las complicaciones de que se celebraran en la capital, por motivos de seguridad.

REFORMAS NECESARIAS. La secretaria de Estado de EEUU, Hillary Clinton, habló en la jornada de ayer acerca de la situación en el mundo árabe; pidió a estas naciones que hagan las reformas políticas y económicas necesarias para que el deseo de cambio que ha manifestado su pueblo no sea un simple «espejismo».

> De momento, la **Fiscalía General** ha ordenado la **captura** de los tres durante un plazo de **15 días**

«Por primera vez en décadas, hay una oportunidad real para una variación duradera», destacó la mandataria demócrata, que señaló que la revolución, tras la caída de los líderes de Egipto y Túnez y con las protestas que continúan en Yemen, Siria, Libia y Bahréin, plantea preguntas importantes.

«¿Los ciudadanos y los políticos de Oriente Próximo y África del Norte continuarán con un enfoque nuevo y más integrador para solucionar los problemas que persisten, o según vaya pasando el tiempo iremos observando que las perspectivas de la reforma se desvanecieron?», se cuestionó la famosa dirigente.

En definitiva, Clinton pretende que se insista en el ánimo renovador, sin caer, evidentemente, en la violencia.

Los problemas se le acumulan a Hosni Mubarak. / HORACIO VILLALOBOS (EFE)

EL DETALLE

La oposición se tranquiliza

La oposición egipcia desconvocó ayer las manifestaciones que estaban programadas para mañana en todo el país, horas después del anuncio de la detención del ex presidente Hosni Mubarak y de sus hijos Alaa y Gamal.

Las distintas fuerzas políticas habían llamado a los protagonistas de las revueltas a concentrarse tras la oración del mediodía para exigir el procesamiento judicial del antiguo mandatario, que renunció al poder el 11 de febrero, y de su familia.

La solicitud había sido realizada por la coalición Fuerza Nacional de la Revolución, que incluye a los Hermanos Musulmanes, el principal grupo de la oposición, al partido Al Karama, al Comunista, al Gad y al Frente Democrático, entre otros, además de a la Coalición de los Jóvenes de la Revolución y a otros colectivos que participaron en las protestas populares.

En un comunicado leído en una rueda de prensa en el Colegio de Periodistas de El Cairo, los insurgentes insistieron en el «derecho del pueblo egipcio a lograr sus peticiones», así como en «el respeto del papel histórico del Ejército y de su promesa de garantizar y proteger las exigencias expresadas».

«Tras la caída de Mubarak, ya no hay ningún impedimento para completar el resto de los requisitos de la revolución», insistió Mohamad al Baltagui, uno de los miembros del movimiento islámico de los Hermanos Musulmanes.

▶ COSTA DE MARFIL

Ouattara promete a los ciudadanos la pacificación del país en «uno o dos meses»

EFE / ABIYÁN

Una vez conseguido su objetivo prioritario, que se basaba en acceder al poder después de haber vencido en los comicios, el presidente electo de Costa de Marfil, Alassane Ouattara, afronta nuevos desafíos. Entre ellos conseguir la pacificación del país en «uno o dos meses» y lograr legitimidad.

Más allá del mayoritario reconocimiento internacional, liderado por Barack Obama, quien ayer le felicitó, el dirigente necesita despejar pronto la polémica que le ha salpicado, ya que distintas ONG han denunciado enormes matanzas en el país, en las que podrían haber participado sus fuerzas. En este sentido, el mandatario no va a perder el tiempo, y confirmó que ya se está llevando a cabo una investigación para aclarar los turbios sucesos.

Ouattara no limitó su discurso a condenar los asesinatos, sino que prometió la total pacificación del país «en uno o dos meses» y facilitar las comprobaciones que se estimen oportunas. Así, solicitará al Tribunal Penal Internacional que desarrolle un análisis, y una misión de la Comisión de Derechos Humanos de las Naciones Unidas viajará en breve a Abiyán con idéntico objetivo.

Por otro lado, el presidente electo desveló que Laurent Gbagbo, el dirigente derrocado el lunes, se encuentra en régimen de arresto domiciliario; la ONU detalló que fue trasladado a una residencia situada al norte de la nación.

En el día en el que se supo que Francia reducirá sus soldados desplegados en la nación de 1.700 a 900, aún hubo tiroteos en Abiyán.

Se busca sosiego en Abiyán.

ESTADOS UNIDOS

Obama propone un plan para recortar cuatro billones de dólares de deuda pública en 12 años ■ El presidente de Estados Unidos, Barack Obama, desveló ayer un plan para el recorte del déficit que prevé reducir la deuda pública, situada en la actualidad en 14,3 billones de dólares (casi 10 billones de euros), en cuatro billones en los próximos 12 años. El político dijo que su propuesta «protege a la clase media y al jubilado».

BIELORRUSIA

Arrestados los presuntos autores del atentado del metro de Minsk ■ El presidente de Bielorrusia, Alexandr Lukashenko, anunció ayer la detención de los dos presuntos autores del atentado del metro de Minsk del pasado lunes por parte del omnipresente Comité de Seguridad del Estado, y amenazó con una nueva represión de la oposición.

ALEMANIA

El ex ministro Guttenberg será procesado penalmente por plagio ■ El antiguo responsable alemán de la Cartera de Defensa Karl Theodor zu Guttenberg será finalmente procesado por la vía penal a causa del delito de plagiar gran parte del texto de su tesis doctoral.

La alianza contra Gadafi podría dar armas no ofensivas a los insurgentes

El Grupo de Contacto sobre Libia remarca que el coronel tiene que entregar el poder

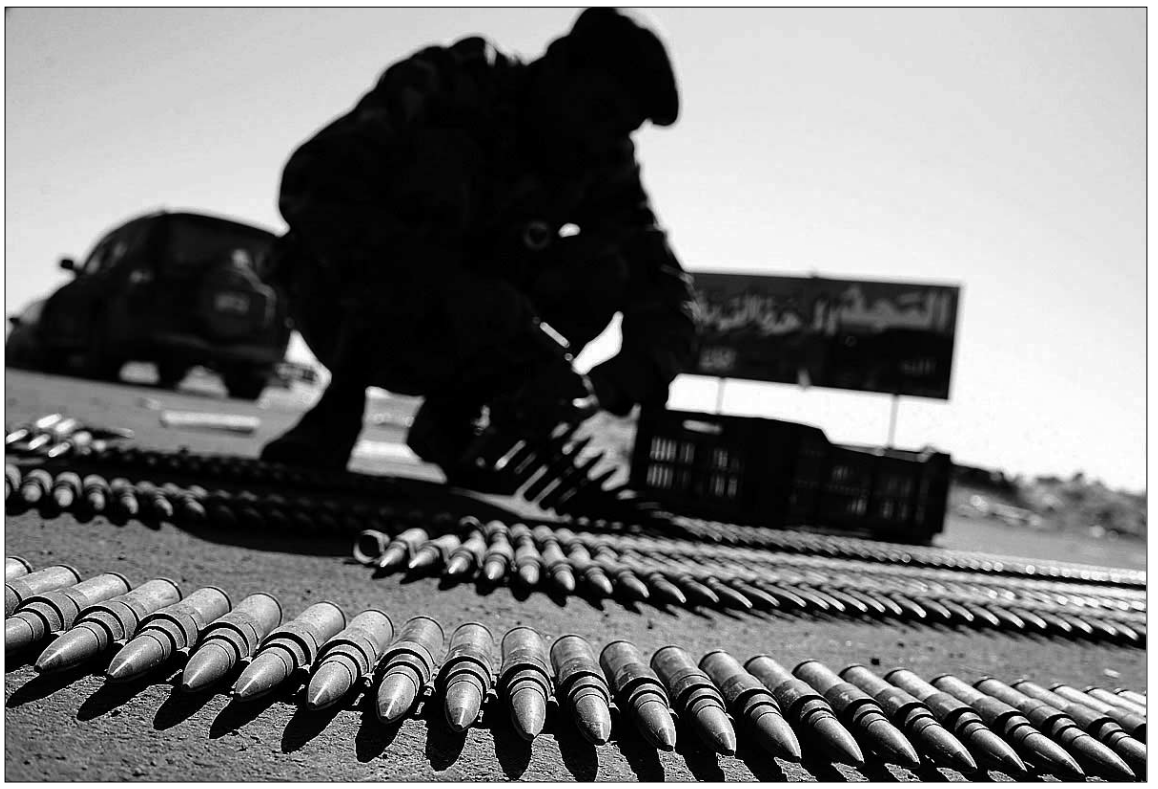

Los combates en Libia trajeron al menos siete muertos dentro de las fuerzas de Muamar el Gadafi. / VASSIL DONEV (EFE)

• En su primera reunión, el colectivo sienta las bases para establecer un mecanismo que permita ofrecer a los rebeldes la financiación que necesitan para los servicios básicos.

AGENCIAS / DOHA-TRÍPOLI

La comunidad internacional continúa moviéndose para que la guerra en Libia concluya cuanto antes y con los menores daños posibles. Así, en su primera reunión, el Grupo de Contacto sobre el conflicto no cerró ayer en Doha la puerta a la entrega de armas no ofensivas a los rebeldes, e insistió en la necesidad de que el líder Muamar el Gadafi renuncie.

«Compartimos el punto de vista de la resolución 1.973 del Consejo de Seguridad de la ONU, que no prohíbe el suministro de recursos para la defensa propia», afirmó el ministro italiano de Asuntos Exteriores, Franco Frattini.

El dirigente, que intervino en la conferencia de prensa prevista junto a sus homólogos británico, William Hague, y qatarí, Hamad bin Yasim bin Yaber al Zani, señaló que esta medida estaría «institucional y moralmente» justificada, porque «Gadafi está cambiando sus tácticas» para atacar a civiles.

«Como no podemos hacer ataques aéreos en las calles, en las plazas, en las zonas pobladas, etcétera, o bien hacemos posible que los libios se defiendan a sí mismos o, en el fondo, nos estamos retirando de nuestra obligación de apoyarles».

Esta necesidad de protección de los civiles y los rebeldes ocupó una gran parte de las discusiones de la reunión, pero se trataron más temas polémicos. Entre otros, la opción de aportar una financiación económica a los insurgentes.

El colectivo tomó la decisión de analizar con los opositores la creación de un mecanismo que permita gestionar la ayuda que el Consejo Nacional, el órgano político rebelde, necesita para ofrecer los servicios básicos en la parte del país que controla. En este sentido, cabe considerar como muy probable que los diversos implicados terminen aportando dinero para la causa.

Sobre este tema, el secretario general de la ONU, Ban Ki-moon, hizo un llamamiento para recaudar un total de 310 millones de dólares para respaldar a los libios, de los que, según él, solo se ha logrado todavía el 39%.

Como anfitrión de la reunión, Al Zani se encargó de leer el comunicado final de la misma, en el que el Grupo de Contacto insistió en que «es necesario que Gadafi renuncie para que el pueblo libio decida su futuro». Para que no hubiera dudas al respecto, los miembros manifestaron que el Consejo Nacional (CNTI), que «gobierna» temporalmente en las zonas sublevadas, «es el representante legítimo del pueblo».

EL PAPEL DE ESPAÑA. España no quiso quedarse atrás dentro del colectivo, y el Gobierno confirmó por medio de la ministra de Exteriores, Trinidad Jiménez, que estará representado ante la dirección rebelde libia de Bengasi por un diplomático que hará las veces de «embajador». El elegido para la misión es José Riera, de 62 años y todo un veterano en diferentes labores diplomáticas.

Merece la pena destacar, por otro lado, que el Ejecutivo pedirá prorrogar dos meses más, hasta el 22 de junio, la participación patria en el operativo internacional auspiciado por la ONU para mantener la zona de exclusión aérea. La titular de Defensa, Carme Chacón, se reunirá hoy con los mandos del Estado Mayor y llevará el viernes una propuesta sobre este asunto al Consejo de Ministros.

En un clima de tensión dentro de la misión liderada por la OTAN, ya que ha habido críticas de Francia y el Reino Unido por una teórica falta de intensidad en los esfuerzos (Nicolas Sarkozy y David Cameron tuvieron un encuentro ayer en París para dialogar sobre la cuestión), los integrantes de la Alianza Atlántica analizarán hoy y mañana en Berlín cómo marchan las operaciones.

Con respecto a la jornada en el terreno libio, siguieron los combates entre los rebeldes, apoyados por la comunidad internacional, y los partidarios de Gadafi. Hubo bombardeos en numerosas ciudades, incluida Trípoli, y los enfrentamientos trajeron al menos siete víctimas en el bando del régimen.

SITUACIÓN DE LAS REVUELTAS EN EL MUNDO ÁRABE

▶**Yemen:** Cinco personas murieron y 23 resultaron heridas ayer en una ola de protestas en varias localidades, en las que se reclamó la dimisión del presidente del país, Alí Abdulá Salé.

▶**Siria:** Seis organizaciones sirias de defensa de los Derechos Humanos denunciaron que continúan las detenciones arbitrarias de activistas de la oposición política y de otras figuras críticas con el régimen de Bachar al Asad.

▶**Bahréin:** La ONG Human Rights Watch instó al fiscal general a investigar la muerte de tres personas mientras estaban arrestadas y a denunciar a los responsables de las posibles torturas o la negación de atención médica.

El estado de alerta y el deseo de regresar pronto a la normalidad conviven en Japón

EFE / TOKIO

Los primeros aviones comenzaron a aterrizar ayer en el aeropuerto de Sendai, golpeado por el tsunami de hace más de un mes, como el símbolo de una normalidad que todavía avanza lentamente, sobre todo en la central nuclear de Fukushima.

Las constantes réplicas del terremoto (la más fuerte de la jornada se sintió en el noreste japonés y fue de 5,8 grados) no permiten ni un momento de relajación a los cientos de miles de damnificados por la tragedia, que ha dejado ya más de 13.300 muertos y 15.148 desaparecidos.

Mientras desde Rusia se mandaba un mensaje de cierto alivio, y se recalcaba que la radiación en Fukushima es inferior al 10 por ciento de la registrada en Chernóbil, el Gobierno nipón revisó a la baja, por primera vez en seis meses, su evaluación de la economía del país.

Por otro lado, el Ejecutivo, que no considera que deba cambiar su estrategia para minimizar los daños del accidente atómico, continuó actuando, y prohibió la distribución de una clase de setas (shiitake) procedente de algunas zonas cercanas a la central.

En medio de la alarma por el alcance de la radiactividad, la empresa operadora de la planta de Fukushima, Tepco, se mostró ayer dispuesta a indemnizar cuanto antes a los afectados.

El presidente de la eléctrica, Masataka Shimizu, admitió que la compañía atraviesa «la situación más seria y crítica» de su historia; no obstante, sostuvo que la firma ya ha empezado a esbozar los planes de compensación, y pidió perdón de nuevo por los graves problemas causados. Varios medios locales especularon con que las reparaciones económicas podrían suponer un desembolso de varios billones de yenes (decenas de miles de millones de euros).

Por último, cabe apuntar que Hitachi y Toshiba, constructoras de reactores, han presentado sendos planes para desmantelar las unidades de Fukushima.

Un niño visita las tumbas de su familia.

El Azulejos Tabanera Lobos acabó la Liga en cuarto lugar, logrando así la mejor clasificación de su historia P. 36

MOTOCICLISMO. Julián Simón eligió el circuito Kartpetania para entrenarse. PÁGINA 36

ATLETISMO. Carlos Baeza, campeón autonómico cadete en los 3.000 metros. PÁGINA 36

CICLISMO | DISCAPACITADO

Durante el fin de semana del 10, 11 y 12 de junio de 2011 Segovia volverá a ser sede de la Copa del Mundo de Ciclismo Discapacitado. / ALBERTO BENAVENTE

La UCI visitará Segovia para verificar las sedes de la próxima Copa del Mundo

Valverde del Majano, Escalona del Prado y –como novedad– Cuéllar son las localidades elegidas por la organización, a falta de la confirmación oficial de la Unión Ciclista Internacional

DAVID LÓPEZ PRIETO / SEGOVIA

Mañana viernes está prevista la llegada a Segovia de una delegación de la Unión Ciclista Internacional para verificar, durante todo el fin de semana, varios aspectos de la organización de la próxima edición de la Copa del Mundo de Ciclismo Discapacitado, que un año más ha elegido la provincia como una de las sedes para este importante evento, que en 2010 reunió a cerca de 300 deportistas de una treintena de países.

Una vez en Segovia, los miembros de la UCI comprobarán circuitos, recorridos, puntos peligrosos y estado de las vías; así como las instalaciones municipales para sus oficinas, y las salas de prensa, de acreditaciones y de control antidopaje; los hoteles oficiales; la infraestructuura de la Unión Ciclista Cantimpalos (club organizador); y las vías de evacuación.

Para esta edición la Unión Ciclista Cantimpalos ha contado con el interés de varias localidades segovianas para albergar cada una de las tres etapas. Estas han sido –además de Segovia capital–, Cuéllar, Cantimpalos, Valverde del Majano, Escalona del Prado, Trescasas, Palazuelos de Eresma y Los Ángeles de San Rafael.

Finalmente los organizadores se han decantado por Valverde del Majano (para la contrarreloj del viernes 10 junio), Cuéllar (como novedad de cara a este año, que acogería la etapa en ruta del sábado 11) y Escalona del Prado (para la siguiente etapa en ruta del domingo 12 de junio), por presentar estas tres localidades una propuesta económica mayor, mientras que Los Ángeles de San Rafael fue rechazada debido a cuestiones técnicas del circuito.

No obstante, el visto bueno final lo dará la Unión Ciclista Internacional a las localidades candidatas propuestas por la Unión Ciclista Cantimpalos.

De este modo, este fin de semana la UCI primero realizará la verificación en Cuéllar, para seguir con Escalona del Prado, a continuación comprobará la infraestructura de la Unión Ciclista Cantimpalos, y concluirá con las verificaciones de Valverde del Majano y de los hoteles oficiales.

La Copa de España femenina, en Cuéllar

La Unión Ciclista Cantimpalos firmará los convenios con las localidades candidatas el lunes 2 de mayo a las 12:00 horas en la sede central de Correos en Segovia. Durante este acto se informará sobre los recorridos aprobados, si bien la presentación oficial tendrá lugar en el Salón de Actos de la Diputación de Segovia en la semana previa al evento. Además, el acto de la firma de los convenios en la sede de Correos coincidirá con la presentación de primera Copa de España femenina 2011, que será organizada por la Unión Ciclista Cantimpalos en Cuéllar, el domingo 8 de mayo a partir de las 12:00 horas.

TENIS | COMPETICIONES

El Circuito Juan Carlos Ferrero reunirá en Madrona a las mejores raquetas de la zona centro del país

D.L.P. / SEGOVIA

La primera edición del Circuito de Tenis Juan Carlos Ferrero-Equelite Segovia 2016 arranca este fin de semana en las pistas de Madrona con la primera de las cuatro pruebas de las que consta esta cita, que reunirá en Segovia a las mejores raquetas de la zona centro de España, desde la categoría benjamín hasta veteranos.

Este Circuito se presentó en la mañana de ayer en las aulas del Centro Cívico de Nueva Segovia, y en el acto estuvieron presentes el concejal de Deportes del Ayuntamiento de Segovia, Javier Arranz; y los responsables de la empresa organizadora del evento, MP Tenis & Pádel, Ángel de Marcos y Pablo Fuentes. Dicha empresa cuenta con la colaboración de la Academia Juan Carlos Ferrero y el apoyo del Instituto Municipal de Deportes.

De esta manera, la primera fase de este evento tenístico comienza mañana viernes y se alargará hasta el 24 de abril. Después de la de este fin de semana se realizarán tres pruebas más: del 17 al 26 de junio, del 15 al 24 de julio, y un master con los dieciséis mejores clasificados del 27 al 31 de julio.

Como destacó Ángel de Marcos durante la presentación, esta iniciativa "surge tras el éxito de acogida del Circuito MP Tenis del año pasado, en el que participaron 300 jugadores. Por ello nos planteamos cómo mejorar y apostamos fuerte al contar con la ayuda de la Academia Juan Carlos Ferrero".

Asimismo, Pablo Fuentes se encargó de anunciar los premios del Circuito, que ascienden a 4.000 euros entre material deportivo, becas para la Academia Juan Carlos Ferrero y regalos de los patrocinadores, como es el caso del Hotel Cándido.

Los interesados en inscribirse pueden hacerlo a través de la página web www.puntodeset.com. Las cuotas son de 15 euros hasta juveniles y de 17 euros en el caso de las categorías absoluta y veteranos.

De izquierda a derecha Ángel de Marcos, Javier Arranz y Pablo Fuentes. / J. MARTÍN

DESDE LA GRADA

RAÚL GARCÌA CASTÁN

Diccionario del corredor (IV)

CAíDA. 1. Examen extremadamente minucioso que realiza de manera involuntaria el corredor, en un momento dado, del terreno por donde pisa. 2. Máxima expresión, por más que ocasional y transitoria, de aquel axioma que preconizan las sagradas escrituras: "Polvo eres y al polvo retornarás". O algo así, que tengo agujetas y no pienso levantarme a mirarlo, lo que dicho en cristiano, bueno, mejor dicho, dicho en ateo –aunque no exento de ciertas reminiscencias religiosas– viene a querer decir algo así como: "Menuda hostia que me acabo de meter".

CARRERA POR MONTAÑA. Uno de esos infrecuentes lugares en España donde puedes –incluso debes– beber cuanto quieras y correr cuanto más mejor, y que encima la guardia civil te anime por ello.

ESPARADRAPO. Trozo de tela con pegamento que hace las veces de "vacuna" universal del corredor para prevenir multitud de molestas dolencias, tales como evitar la aparición de ampollas en los pies durante las bajadas o sujetar los tobillos en prevención de posibles esguinces. También hace las veces de Wonderbra masculino anti rozaduras, pegándose uno un par de pedacitos en cada pezoncillo, así como a lo Lady Gaga pero en mas peludo y menos feo. (Menos feo uno, digo.)

HIDRATOS DE CARBONO. 1. Nombre científico de los macarrones. 2. Apelativo raro que se han inventado los expertos en nutrición para designar ciertos manjares con el único objetivo de fastidiarnos el apetito. Algo así como si en vez de decir que Jennifer López, pongamos por caso, está como un queso, dijéramos que está más buena que una concentración graso-proteica de leche fermentada. O como si en vez de afirmar que Angelina Jolie es un bombón, dijésemos que es un apetitoso elaborado a partir de una base de Theobroma Cacao. Pues que se le quitan a uno las ganas, señor mío.

PULSÓMETRO. 1. Sonotone del corazón. 2. Médium tecnológico que nos transmite la llamada monótona, pero siempre misteriosa, de nuestro más allá fisiológico. A través del pulsómetro puede uno escuchar, con los ojos, la voz del corazón. (Que me ha salido la vena poética, oyes, que le vamos a hacer).

RUGBY | PRIMERA REGIONAL

Jugada de un encuentro anterior del Azulejos Tabanera Lobos en las pistas Antonio Prieto de La Albuera. / JUAN MARTÍN

Los Lobos acabaron la Liga cuartos y lograron la mejor clasificación de su historia

El equipo segoviano consiguió este puesto después de imponerse con claridad en la última jornada al Salamanca Rugby Club

45	AZ. TAB. LOBOS
26	SALAMANCA RC

EL ADELANTADO / SEGOVIA

El Azulejos Tabanera Lobos logró la victoria frente al Salamanca Rugby Club, por 45 a 26, en el último partido de la temporada en la Primera Regional. Los segovianos han completado una segunda vuelta extraordinaria, perdiendo solamente frente a los filiales del Quesos Entrepinares y del Cetransa El Salvador. Gracias a estos buenos resultados los Lobos han logrado terminar la Liga en cuarta posición, el mejor registro de la historia de este club.

El pasado sábado las gradas de las pistas Antonio Prieto de La Albuera tuvieron una excelente animación. En cuanto al partido, los Lobos comenzaron con mucha intensidad, sabiendo todo lo que se jugaban.

En los primeros 15 minutos los locales dominaron en el juego de delantera y en el de los tres cuarto. Así, tras recuperar muchos balones en melé y anotar tres ensayos, el partido se quedaba muy encarrilado para los de casa.

Tras este excelente inicio los Lobos se relajaron un poco, y Salamanca redujo la ventaja en el marcador con dos ensayos, terminando la primera mitad con un 21 a 12 más igualado de lo esperado.

En la segunda parte el Azulejos Tabanera realizó varios cambios en la primera línea para dar más ritmo al juego y sentenciar el partido. Así, aunque tenían muchas dificultades en sus touchs, mantenían la posesión del balón y los ataques eran mucho más efectivos que los del Salamanca Rugby Club.

Al finalizar los 80 minutos, siete ensayos a favor de los Lobos que reflejaban en el marcador el 45 a 26 final.

Por parte del Azulejos Tabanera Lobos jugaron de inicio Jolo, Ramón y Félix (primera línea); David y Santi (segunda línea); Sergio, Pedro y Gonzalo (tercera línea); Martín (medio melé); Dani (apertura); Javier y Mariano (centros); Adrián y Jaime (alas); y Gorka (zaguero).

Los suplentes fueron Pablo, Mariano, Isma, Kike, Alfonso, Luis, Jesús y Flores.

Además,Sergio anotó tres ensayos; Gonzalo, uno; Jaime, uno; y Mariano, dos ensayos y cinco transformaciones a palos.

HOMENAJE. Después de terminar el partido el Azulejos Tabanera Lobos y el concejal de Deportes Javier Arranz realizaron un homenaje a Alberto Pascual, ex-jugador de los Lobos, y que el pasado año sufrió un accidente en la extinción de un incendio en la sierra de Guadarrama que le ha apartado temporalmente de este deporte.

Gran esfuerzo de los cadetes

El equipo cadete de los Lobos jugó su mejor partido de la temporada frente a Palencia Rugby Club. Los dos equipos se jugaban la última posición de la Liga y, aunque los segovianos mejoraron en su juego consiguiendo tres ensayos, no pudieron parar el ataque palentino, con más experiencia y peso en su juego. Al termino del partido, derrota del Azulejos Tabanera por 19 a 36, pero dando una buena imagen y asentando las bases para una próxima temporada que se espera muy positiva.

MOTOCICLISMO | ENTRENAMIENTO

Julián Simón eligió el circuito Kartpetania para entrenarse

EL ADELANTADO / SEGOVIA

El joven piloto manchego Julián Simón, vigente subcampeón del Mundo en la categoría de Moto2, acudió el pasado sábado al circuito segoviano Kartpetania, donde realizó varias series de entrenamiento que le sirvieron para ejercitarse tras la segunda cita mundialista realizada en Jerez, de cara a su temporada dentro del equipo Aspar Team de Moto2.

La cita estuvo marcada por varias series que el piloto manchego realizó con unos tiempos impresionantes, marcando tandas de 56 medios con una moto de supermotard –aparcando así la FTR del Mundial– y que le mantienen con ritmo de cara a las nuevas citas mundialistas.

Así, tras las dos primeras pruebas, el piloto español reflexionó acerca de su comienzo de Mundial, indicando que, aunque ha comenzado algo irregular el Campeonato se muestra "animado", añadiendo que "aún no se da nada ni por ganado ni por perdido".

Igualmente comentó que, junto a él, ve como favoritos a estar entre los mejores a los españoles Espargaró y Márquez, así como los pilotos más destacados nacionales y, aunque es pronto para decir nada, "la armada española está por despuntar mucho en este Campeonato".

Asimismo indicó que el entrenamiento en supermotard, aparte de mantener el ritmo de ejercicios, le ayuda a divertirse, y por ello lo practica con mucho gusto cuando puede.

En Kartpetania, Simón estuvo acompañado por otros muchos que quisieron rodar y probarse junto con el piloto español, el favorito a ganar el Campeonato del Mundo en Moto2.

ATLETISMO | COMPETICIONES

Carlos Baeza, campeón autonómico cadete en los 3.000 metros

D.L.P. / SEGOVIA

El atleta del Vallelado, Carlos Baeza, se proclamó campeón cadete en el Campeonato Autonómico de fondo en pista para cadetes y juveniles, celebrado en la localidad cántabra de Corrales de Buelna.

El valleladense, que recientemente fue medalla de plata en el Campeonato de España de cross, se impuso al bejarano Iván José García tras marcar un excelente crono de 9'23''43 en la prueba de los 3.000 metros.

Pero el éxito para el Club de Atletismo Vallelado no terminó aquí, ya que además de la de Carlos Baeza sumaron las medallas de Eduardo Esteban (bronce en los 3.000 de la categoría cadete, con 9'33''26) y la de Diana del Ser (bronce juvenil en los 5.000 metros, con una marca de 18'24''91).

El CETA logró dos mínimas en el Regional de clubes para juniors y cadetes

EL ADELANTADO / SEGOVIA

La atleta del CETA y del CAS Caja Segovia, Laura Luengo, consiguió la mínima para poder participar en el Campeonato de España cadete de pista aire libre en la prueba de los 100 metros lisos al ganar esta prueba con una marca de 13"07, en el Campeonato Autonómico de clubes junior y cadete celebrado en Burgos.

Otra componente del CETA que consiguió la marca mínima para el Nacional fue la segoviana Sara Gómez, del CA Valladolid, que ganó en la prueba de los 400 metros lisos con 58''46. Entre el resto de segovianos del CETA también ganaron sus pruebas Leyre Sánchez (Anta Banderas), en altura); Serafín Pérez (Hotel Cándido), en jabalina; y sus compañeros Óscar Rodríguez en los 400 vallas; Jesús Santamaría en los 300 vallas y Javier Martín, en altura cadete.

A semifinales con autoridad

El Real Madrid supera al Tottenham con un gol de Cristiano y se cita con el Barcelona

TOTTENHAM	REAL MADRID
0	1
Gomes	Casillas
Corluka	Sergio Ramos
Gallas	(Granero, min. 56)
Dawson	Raúl Albiol
Assou-Ekkoto	Carvalho
Lennon	Arbeloa
(Defoe. min. 60)	Khedira
Huddlestone	Xabi Alonso
(Sandro, min. 71)	(Benzema, min. 75)
Modric	Marcelo
(Kranjcar, min 83)	Cristiano Ronaldo
Bale	(Kaká, min. 65)
Van der Vaart	Özil
Pavlyuchenko	Adebayor

ÁRBITRO
Nicola Rizzoli (Italia). Mostró cartulina amarilla a Carvalho (39') y a Granero (80') por el Real Madrid.

GOL
0-1. Min. 50. Cristiano Ronaldo desde fuera del área sorprende a Gomes, que comete un error garrafal en la recepción del balón.

INCIDENCIAS
36.240 espectadores llenaron White Hart Lane. 8 grados. Humedad 57 por ciento. Césped impecable.

EFE / LONDRES

El Real Madrid entró ayer con autoridad en las semifinales de la Liga de Campeones, donde le espera el Barcelona, tras superar al Tottenham inglés, que regaló el partido con una pifia de su guardameta Heurelho Gomes, que se tragó un inofensivo disparo del portugués Cristiano Ronaldo.

El balón de la máxima competición continental es distinto. Y a Cristiano la va de cine. Ayer sacó rédito de nuevo, en un encuentro de vuelta cómodo donde nunca pasó aprietos el conjunto blanco.

Fue un envite de ida y vuelta en el primer tiempo. José Mourinho puso a todo su arsenal defensivo en su línea de cuatro: Sergio Ramos, Albiol, Carvalho y Arbeloa. Y alineó a Marcelo, por delante en la banda izquierda. En una posición que se inventó para él Juande Ramos hace un par de temporadas.

Harry Redknapp, el tío de Frank Lampard, apeló a sus dos extremos. A Lennon, por la derecha, y al joven Gareth Bale en el otro costado. Esa fue su apuesta para intentar aminorar la amplia ventaja del partido de ida en el estadio Santiago Bernabéu (4-0).

No lo hizo mal el Tottenham en este período. Cruzó balones en diagonal hacia Bale, un futbolista de fuste, distinto a sus compañeros. Un jugador que milita en un Tottenham, que intenta crecer en la Premier League, pero que en la actualidad es quinto en la tabla, a 17 puntos del Manchester United. Lejos, por tanto, el conjunto británico de los grandes clubes de verdad en Europa. Además, Bale juega para la selección de Gales y, por eso, la Champions es su escaparate. Como ya le ocurrió al veterano Ryan Giggs, difícil será verle algún día en un Mundial.

SIN APUROS. El Real Madrid aguantó el tipo. Apeló al contragolpe como receta. Özil tuvo su primera ocasión clara de entrada, pero luego fue de más a menos hasta llegar al descanso. El Tottenham, con su juego directo y el talento de Modric, merodeó el área de Casillas tras un primer tiempo donde a Bale le anularon gol y donde los ingleses protestaron dos penaltis no señalados, uno a Modric y otro a Pavlyuchenko.

Tras el descanso, el bloque visitante se hizo con el mando. Fue el Tottenham un equipo demasiado ingenuo. Y los obsequios, a una plantilla como la del Real Madrid no los suele desaprovechar. Físicamente el conjunto que dirige José Mourinho es superior al resto. Ya lo es en la Liga española. Pero también en Europa.

El entrenador luso acabó la eliminatoria tal y como la planeó días atrás. Dando descanso a Cristiano, a Sergio Ramos y a Xabi Alonso, tres hombres vitales en su perfil táctico, que tuvieron su merecido reposo en el segundo tramo de la contienda.

El Tottenham, cuando se vio con el 0-1, tiró la toalla. La afición de White Hart Lane sujetó a su equipo. El Real Madrid, tras ver los nervios de Gomes en la portería, comenzó a animarse. Kaká, primero, luego Marcelo, buscaron el segundo con clase y elegancia. No entró ninguno de milagro.

Mientras tanto, el cuadro local nunca tuvo el control del choque. Partido su centro del campo, los balones aéreos a Pavlyuchenko fueron su único recurso ofensivo, pero no tuvieron fortuna. Bale desapareció al ver a Arbeloa. Y el Madrid, con Xabi Alonso, con Özil y al final con Kaká, siempre llevó el mando.

La única mala noticia del partido para el bloque de Chamartín se la llevó el defensa Ricardo Carvalho. Vio una tarjeta amarilla y se perderá la ida de las semifinales contra el Barcelona.

Sergio Ramos, Cristiano Ronaldo y Raúl Albiol festejan el tanto del portugués. / A. RAIN (EFE)

Khedira controla el cuero frente al ruso Pavlyuchenko. / K. OKTEN (EFE)

LAS DECLARACIONES

▶XABI ALONSO

«Estamos en un momento diferente al 5-0»

Xabi Alonso, centrocampista del Real Madrid, reconoció antes de afrontar cuatro enfrentamientos ante el Barcelona, que su equipo está en un momento diferente al 5-0. «Hay que ir poco a poco, es la mejor fórmula para hacer las cosas bien. Primero hay que recuperarse y empezar a pensar en el clásico del sábado».

Raúl coloca al Schalke en unas históricas semifinales

2	SCHALKE 04
1	INTER DE MILÁN

SCHALKE 04: Neuer; Uchida, Metzelder, Hoewedes, Sarpei; Matip, Papadopoulos, Jurado (Schmitz, min. 87), Baumjohann (Draxler, min. 73); Raúl, Edu (Charisteas, min. 77).
INTER DE MILÁN: Julio Cesar; Maicon, Ranocchia, Lucio, Nagatomo; Stankovic (Pandev, min. 46), Motta, Zanetti, Sneijder (Coutinho, min. 80); Eto'o, Diego Milito.

ÁRBITRO
Damir Skomina (SLO). Amonestó a Raúl (min. 42), Papadopoulos (min. 66) y Schmitz (min. 87) por parte del Schalke 04, y a Lucio (min. 30), Motta (min. 58) y Ranocchia (min. 90) por parte del Inter de Milán.

GOLES
1-0, min 45. Raúl. **1-1**, min 49. Motta. **2-1**, min 81. Hoewedes.

E. PRESS / GELSENKIRCHEN

El Schalke 04 alemán derrotó ayer al Inter de Milán (2-1) en la vuelta de los cuartos de final de la Liga de Campeones, confirmando así su pase a semifinales por primera vez en su historia.

Un Inter sin tiempo que perder apretó a los locales desde el primer minuto, sobre todo buscando a Eto'o. Sin embargo, apenas duró 10 minutos el acoso visitante y el encuentro se normalizó.

Al borde del descanso, los alemanes inauguraron el marcador con un tanto con claro sabor español. Jurado envió un pase al hueco a Raúl, dejándole solo ante Julio César, al que el ex madridista dribló para materializar su gol número 72 en Europa.

Tras el intermedio, el Inter empató a los cuatro minutos cuando Motta cabeceó a la red un saque de esquina botado por Sneijder.

Hoewedes hizo de nuevo rugir al Veltins Arena, pero su gol fue finalmente invalidado por el colegiado que interpretó fuera de juego en la acción. Sin embargo, en el tramo final, el central se quitó la espina y anotó el 2-1 definitivo a pase de Raúl, que esta vez sí tuvo validez.

El marcador ya no se movió más y el Schalke certificó su pase a las semifinales, en las que tendrán que medirse al Manchester United.

Raúl festeja su tanto.

SOLO PARA LOS **ELEGIDOS**

El Barcelona disputará por cuarta vez consecutiva las semifinales de la Champions

EFE / BARCELONA

Jugar por cuarta vez consecutiva una semifinal de una Liga de Campeones es algo al alcance de los elegidos, ya que en la historia de la máxima competición continental es un objetivo que solo han conseguido equipos de leyenda como el Real Madrid, el Inter de Milán y la Juventus de Turín.

«Es la demostración de las cosas bien hechas, de la estabilidad conseguida. Un éxito global de todos, de jugadores, entrenadores y presidentes», manifestó Guardiola tras superar en cuartos al Shakhtar Donetsk ucraniano.

Ampliando un poco más la estadística, en las últimas seis temporadas, el conjunto azulgrana ha alcanzado cinco semifinales. Solo falló en una ocasión, en la temporada 2006-07, cuando cayó en la eliminatoria de octavos a manos del Liverpool.

Los únicos equipos en la historia con estos registros son el Real Madrid, que firmó cinco consecutivas en las primeras ediciones de la Copa de Europa. Aquel conjunto blanco también sumó cinco títulos entre los años 1956 y 1960.

El siguiente bloque en alcanzar cuatro semifinales consecutivas fue el Inter de Milán en el cuatrienio 1963-67. La escuadra 'neroazzurra', capitaneada por Helenio Herrera, Luis Suárez y Sandro Mazzola, consiguió dos títulos en ese período (1963-64 frente al Real Madrid y 1964-65 ante el Benfica).

El tercer combinado en la historia de la competición fue la Juventus, que lo logró entre 1995 y 1999. Los turineses alzaron solo un cetro durante esos años.

REGISTRO HISTÓRICO. La inercia exitosa del Barcelona anda pareja al estado de forma de Leo Messi. El argentino, autor del gol de la victoria en el Dombass Arena, ya suma 48 goles en la presente campaña, el mejor registro histórico de un jugador azulgrana.

La 'Pulga', que superó al brasileño Rivaldo como máximo anotador en las competiciones europeas del equipo en el presente curso, no para de batir récords.

sorteos **sms** adelantado

gastronomía

Gana 1 comida o cena para dos personas en

La Parrilla de Tejadilla
Ctra. de Arévalo km 4,200
40196 SEGOVIA
Telfs. 921 44 21 49 / 921 43 43 23

adelantado parrilla al 27775

Fecha sorteo: jueves 5 de mayo, a partir de las 12 horas.
Número premiados: 1 (una comida o cena para dos personas)

Gana 1 Cena para 2 personas en

La Oficina
C/ Cronista Lecea, 10
Teléfono 921 460 283

adelantado oficina al 27775

Fecha sorteo: jueves 5 de mayo, a partir de las 12 horas.
Número premiados: 1 (una cena para dos personas)

Gana 1 Comida para 2 personas en **Crepería**

Bon Appétit
C/ Infanta Isabel, 12
Teléfono 921 463 933

adelantado creperia al 27775

Fecha sorteo: jueves 5 de mayo a partir de las 12 horas.
Número premiados: 1 (una comida para dos personas)

Gana una comida familiar para un adulto y un niño para el domingo 17 de abril, a partir de las 13:30 h.

Ctra. Segovia La Granja de San Ildefonso.
Teléfono 921 47 41 78 / 79

adelantado familiar al 27775

Fecha sorteo: viernes 15 de abril, a partir de las 12 horas.
Número premiados: 1 (una comida para adulto y niño).

fútbol

Gana 1 entrada para el partido de

Gimnástica Segoviana - Villaralbo CF
Domingo 24 de abril • Estadio Municipal de La Albuera

adelantado sego al 27775

Fecha sorteo: martes 19 de abril, a partir de las 12 horas.
Número total entradas en sorteo: 10

cine

Gana 2 entradas para asistir a la película que desees en las Salas de Cinebox, Luz de Castilla

adelantado cinebox al 27775

Fecha sorteo: jueves 28 de abril, a partir de las 12 horas.
Número total entradas en sorteo: 10

Coste SMS: 1,42 €/SMS IVA incluído. ATS S.A. Apdo. de Correos 18070 Madrid 28080.
informacion@atssa.es / Nº Atn. Cliente: 902549609

teatro

Diputación de Segovia
Area de Cultura Turismo y Juventud
Teatro Juan Bravo

Gana 2 entradas para asistir a la actuación de:

Amparo Sánchez
CICLO ACÚSTICOS DEL JUAN BRAVO
Viernes 15 de abril. • 20:30 horas • Teatro Juan Bravo

adelantado amparo al 27775

Fecha del sorteo: jueves 14 de abril, a partir de las 12 horas.
Número total entradas en sorteo: 1 doble

Gana 2 entradas para asistir a la representación de:

EL EXTRAÑO VIAJE
Compañía: El Reló Producciones
Sábado 16 de abril • 20:30 horas
Teatro Juan Bravo

adelantado viaje al 27775

Fecha del sorteo: viernes 15 de abril, a partir de las 12 horas.
Número total entradas en sorteo: 2 dobles

Gana 1 abono para asistir a los siguientes espectáculos de la

XXV EDICIÓN FESTIVAL INTERNACIONAL DE TITERES TITIRIMUNDI:

Día 12 de Mayo "LO FINGIDO VERDADERO"
Dia 14 de Mayo "EL FANTÁSTICO VIAJE DE JONAS EL ESPERMATOZOIDE"
Dia 15 de Mayo "HAND SHADOWS ANIMARE"
Día 16 de Mayo "LA FLAUTA MAGICA"

adelantado titeres al 27775

Fecha del sorteo: jueves 5 de mayo, a partir de las 12 horas.
Número total de abonos: 1

fútbol-sala

Gana 1 entrada para el partido de

Caja Segovia F.S. - ElPozo Murcia
Sábado 23 de abril • Pabellón Pedro Delgado

adelantado caja al 27775

Fecha sorteo: martes 19 de abril, a partir de las 12 horas.
Número total entradas en sorteo: 10

|TIEMPO MUERTO|

DIEGO IZCO

Un palmo

Corríganme si me equivoco en el apellido del tipejo (Rachinsky), en el minuto de la segunda parte que sucedió (hacia el 70). Háganse los suecos con las imprecisiones, que son lo de menos en lo que les refiero. Messi conduce la bola después de una arrancada furiosa y asiste a Affelay, que cruza el esférico de forma precisa... pero Pyatov le adivina la intención y se luce con una gran parada.

En el arranque de la jugada, no obstante, asistimos al más fiero intento de agresión que se ha visto recientemente en Europa. El tal Rachinsky interpreta, no sin razón, que jamás será capaz de arrebatar el balón a Messi por los medios legales. Y ese palmo de menos que lleva en carrera le impiden acudir al manido agarrón de camiseta. Así que, en carrera, sin contemplaciones, decide lanzar una tarascada criminal, con un pie a ras de césped y otro a la altura de la rodilla, para detener el avance del argentino. Pero, ¡ay! Ese palmo, por culpa del salto hacia delante, ya se ha convertido en medio metro de desventaja, y los tacos de la bota del central ucraniano apenas rozan el gemelo izquierdo del pequeño Lionel. En las dos o tres repeticiones que nos ofrecen, se ve pasar un obús alocado por detrás del avance de Messi, un proyectil con muy mala intención que, gracias a algún dios de los que protegen las piernas de las estrellas, no hizo diana.

Hace algunos años, cuando Ronaldo estaba en plenitud y atacaba desde cualquier punto del césped, el Barça visitaba el Multiusos de San Lázaro. Ronaldo arrancó desde el centro del campo. Fabiano lo tenía agarrado de la camiseta, después le tiró dos patadas... y la jugada terminó en un gol para la historia de nuestra Liga. «Cuando está en forma, no lo paras ni a hostias», dijo el jugador del Compostela. Blasfemo sí... pero acertado también. Supongo que si Messi arranca en ventaja y tú vas por detrás, un palmo es una eternidad y solo queda rezar para que Affelay las falle. ■

SELECCIÓN ESPAÑOLA

La campeona del mundo no jugará la Copa América

La Federación descarta la posibilidad por coincidir con las vacaciones de los jugadores

EFE / MADRID

La junta directiva de la Federación Española (RFEF) descartó ayer que la selección participe en la próxima edición de la Copa América, que se disputará del 1 al 24 de julio, y agradeció la invitación cursada por los organizadores a la campeona del mundo ante la renuncia de Japón.

El portavoz del organismo, Jorge Carretero, confirmó la decisión adoptada en la Ciudad del Fútbol de Las Rozas ante las dificultades que habría generado el concurso de la 'roja' en el torneo, que coincide con parte del período de vacaciones de los jugadores.

Tras la finalización de la Liga española el 22 de mayo, el combinado que dirige de Vicente del Bosque tiene reservados unos días para acudir a la concentración del combinado del 3 al 7 de junio.

La RFEF ya tiene un acuerdo con su homólogo estadounidense para que la vigente campeona del mundo y Estados Unidos disputen un amistoso el próximo 4 de junio en Boston, ciudad donde el equipo nacional no juega desde el 9 de julio de 1994 cuando Italia le eliminó en los cuartos de final del Mundial de Estados Unidos (2-1).

El presidente de la RFEF, Ángel María Villar, desveló hace unos días que había recibido una invitación de la Confederación Sudamericana para que España sustituyera a Japón en la competición.

El conjunto nipón optó por renunciar debido a las consecuencias del terremoto y el posterior tsunami que sufrió el país el pasado 11 de marzo, aunque dispone de plazo hasta mañana para reconsiderar su postura.

Además, el organismo recordó que no es la primera invitación que recibe la 'roja' para el torneo de selecciones más antiguo del mundo, por lo que no se descarta disputarla en un futuro.

FIFA. Por otro lado, la selección española de fútbol continúa dominando el ranking de la FIFA un mes más después de la celebración de los dos partidos de fase de clasificación que los de Vicente del Bosque solventaron con victorias ante la República Checa (2-1) y Lituania (1-3). El bloque patrio acumula 1.857 puntos y aventaja en 155 a Holanda, mientras que Brasil recupera la tercera plaza y relega a Alemania a la cuarta.

Clasificación mundial de la FIFA

Puesto	País	Puntos
1.	España	1.857
2.	Holanda	1.702
3.	Brasil	1.425
4.	Alemania	1.386
5.	Argentina	1.276
6.	Inglaterra	1.163
7.	Uruguay	1.094
8.	Portugal	1.052
9.	Italia	1.019
10.	Croacia	991
11.	Noruega	987
12.	Grecia	985
13.	Japón	961
14.	Chile	952
15.	Ghana	918
16.	Serbia	907
17.	Eslovenia	903
18.	Rusia	896
19.	Francia	883
20.	Australia	876

Fuente: FIFA — INFOGRÁFIKA

El equipo disputará el 4 de junio un amistoso frente a EEUU. / S. PÉREZ (REUTERS)

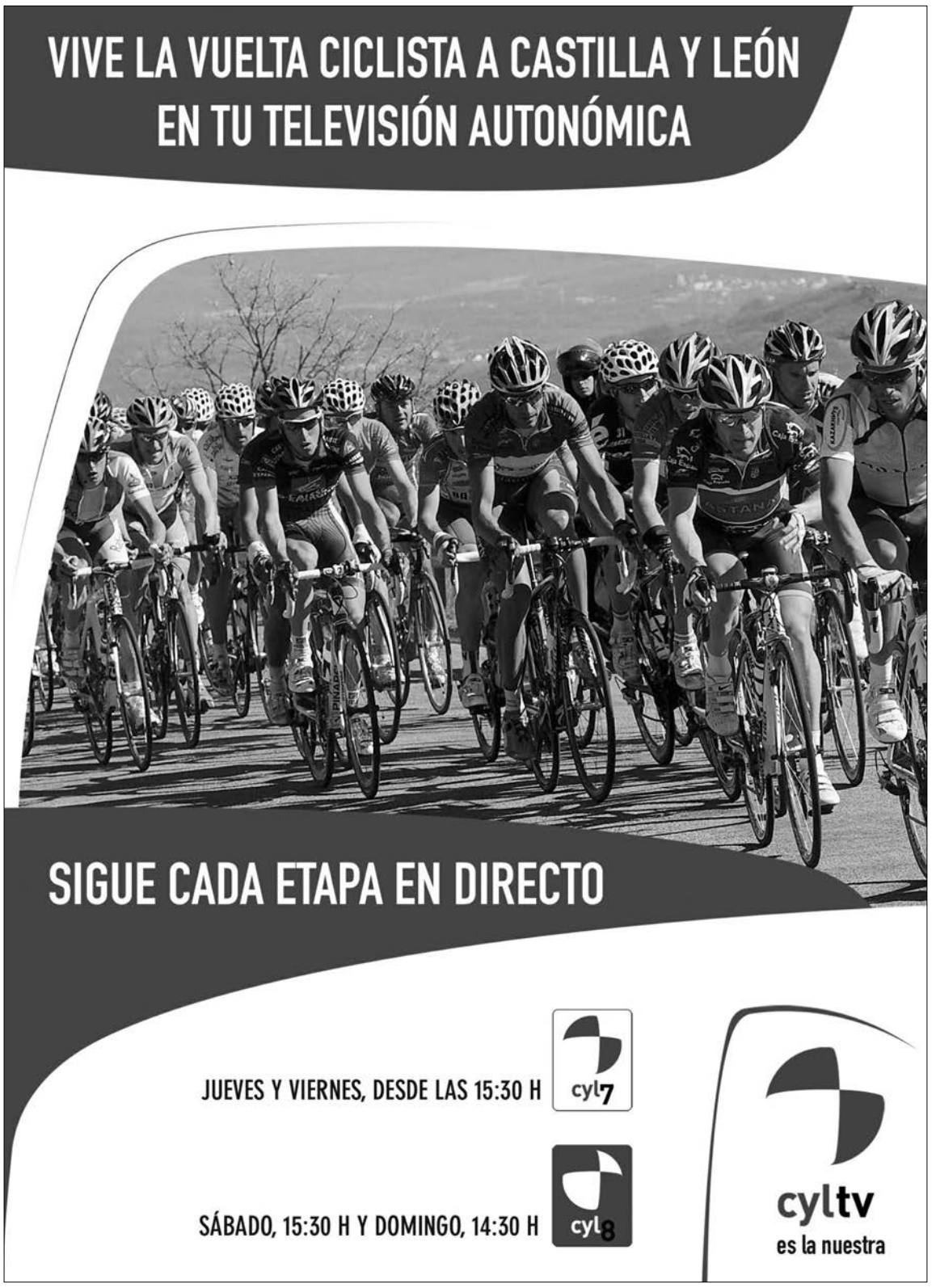

LIGA EUROPA

El Villarreal busca las semifinales en un duelo de trámite

EFE / ENSCHEDE

El Villarreal buscará hoy la que sería la tercera semifinal europea de su historia en el encuentro frente al Twente, que se prevé como un mero trámite tras el 5-1 que consiguió en la ida disputada en el estadio de El Madrigal.

Tras haber jugado las semifinales de la Copa de la UEFA en la campaña 2003-2004 frente al Valencia y las de la Champions del curso 2005-2006 contra el Arsenal, el equipo español tiene prácticamente asegurada su presencia en las penúltima ronda del torneo.

La facilidad con la que se impuso al conjunto holandés motivó que el cuadro castellonense aprovechase para descargar tarjetas en dos de sus jugadores más destacados como son Cazorla y Nilmar.

Así, ambos están sancionados para este duelo y se suman a las bajas por lesión de otros como Gonzalo, Marcos Senna y Ángel, lo que obligará al técnico utilizar a algún futbolista del equipo filial.

En la citación destaca sobre todo la presencia de Cani y Catalá, que no disputaron la última jornada liguera por unas molestias musculares, pero que ya están recuperados. Además, Juan Carlos Garrida contará con el paraguayo Hernán Pérez, que cubrirá la baja del brasileño Nilmar.

El 'submarino amarillo' llega a este encuentro tras recibir una de las derrotas más dolorosas de la temporada, ya que el 5-0 recibido el pasado domingo en Valencia en el derbi autonómico ha sido un golpe muy duro para las aspiraciones del bloque levantino.

Por ello, se espera que el equipo se pueda resarcir en el estadio De Grolsch Veste de este varapalo con la histórica clasificación para las semifinales de la segunda competición continental.

BALONCESTO

Los Lakers ganan de nuevo, pero pierden a Bynum

Los Ángeles Lakers rompieron la racha negativa ante los San Antonio Spurs (102-93), con quien pugnaban hace unas semanas por la primera posición de la Conferencia Oeste, que finalmente será para los texanos. La peor noticia para los californianos fue la lesión de Andrey Bynum, un jugador clave de cara a los 'play-offs'.

GOLF

Woods: «Sé que puedo alcanzar otro nivel»

El golfista estadounidense Tiger Woods indicó ayer que su juego aún tiene margen de mejora y se ve ganando nuevos títulos en el futuro. «Sé que puedo alcanzar otro nivel pronto». El ex número uno del mundo, que firmó un cuarto puesto en el Masters de Augusta, reveló que «no presentó su mejor versión», pero aseguró que espera ganar algún campeonato antes del US Open.

MOTOCICLISMO

Texas albergará un Gran Premio en el año 2013

La organización del campeonato del mundo de motociclismo, Dorna Sports, y un trío de empresas estadounidenses, anunciaron ayer la firma de un acuerdo para 10 años, desde 2013, para la disputa de un Gran Premio en Texas. Los pilotos de Moto GP, Moto 2 y la nueva Moto 3 acudirán al circuito de Austin, que en la actualidad se encuentra en construcción.

CICLISMO | VUELTA A CASTILLA Y LEÓN

Ventoso se pone 'morado'

El corredor cántabro del Movistar se impone al sprint en la primera etapa de la ronda

ISMAEL ALONSO (ICAL) / PALENCIA

La necesidad agudiza el instinto. El Movistar nació decapitado pero con mucho corazón. Sin un líder claro a la espera de que Alejandro Valverde cumpla su sanción, han variado su hoja de ruta. Quizá no sea un equipo de grandes vueltas, pero tiene puñales en las piernas de cada uno de los corredores que conforman la escuadra española. De momento, van siete y cada una con un sabor.

Ayer el equipo soñó despierto. Francisco José Ventoso tiene duende en las piernas. Es capaz de vencer en finales exigentes y exprimir punta de velocidad en llegadas masivas. La noche y el día. El holandés Boss era la referencia, pero el cántabro fue el que enseñó su dorsal al resto del mundo. Una victoria que multiplicó los besos de las azafatas y los premios, al convertirse también en el primer líder de la Vuelta a Castilla y León.

Una ronda que arrancó inquieta, buscando gloria para aquellos que están en un segundo plano. El ciclismo es caprichoso y lo que a veces cuesta kilómetros ayer se resolvió en segundos. Siete corredores hicieron camino nada más salir de la localidad de Medina de Rioseco. Javier Ramírez Abeja (Andalucía-Caja Granada), Rubén Martínez (Caja Rural), el abulense Noel Martín (Orbea), Raúl Alarcón (Barbot), Jaime Castañeda (EMP), Carlos Verona y Pascual Orengo, del conjunto Burgos 2016, empezaron a escribir su historia. Sabían cuál era su final, pero la ilusión no se pierde, forma parte de la equipación del ciclista, como el maillot y el 'culotte'.

La escapa abrió hueco rápido. Llegó al horizonte de los 12 minutos, momento en el que los equipos con velocistas en sus filas decidieron dar un paso al frente para poner, sin demasiada prisa y con tranquilidad, algún corredor para que la sangría no fuera a más.

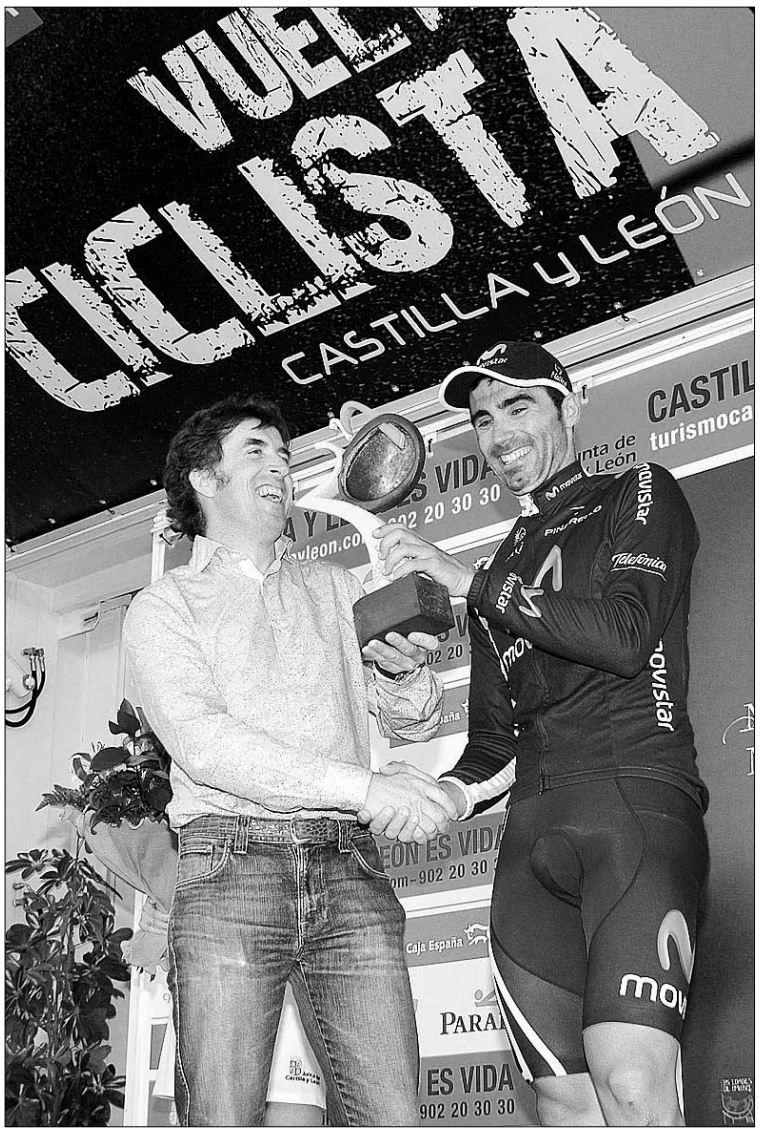

Ventoso recibe el trofeo de manos de Pedro Delgado. / S. MUNIOSGUREN (ICAL)

Dos historias en una misma carrera. La de los valientes y la de los estrategas.

El grupo de siete fugados respiraba juventud, de ahí que, en más de una ocasión, Ramírez Abeja tuviera que poner algo de calma. La locura llegó en Autilla. Allí estaba la victoria del septeto, al que el pelotón dejó jugarse la clasificación de la montaña. Raúl Alarcón, que a sus 25 años ya sabe como se las gasta este deporte, se tuvo que recalificar como amateur la temporada pasada, se quedó con la 'más guapa' al pasar las tres veces en la primera posición.

DEL SUEÑO A LA REALIDAD. Con ese suspiro de alivio terminó un sueño y comenzó la realidad, la que dictó, en este caso, el equipo Movistar de Ventoso. Los pupilos de Eusebio Unzué sabían que tenían que castigar las piernas de sus rivales para tener alguna oportunidad y no dejó respirar al Rabobank, que hizo parte del trabajo al contar en sus filas con Theo Boss, ganador de dos etapas la pasada edición.

El holandés sufrió y el cántabro no dudó. Supo colocarse bien en el último kilómetro para asestar su tercer golpe de la temporada (Tour Down Under y Vuelta a Andalucía). Se llevó el triunfo de etapa por delante de Belleti (Colnago) y Kump (Geox) en un final que tenía su historia y en el que también buscaron su oportunidad los hombres del Caja Rural con Joaquín Sobrino.

Hoy será otra historia completamente diferente. Ya hay referencias de calidad y el Movistar se verá obligado a asumir responsabilidad. La película puede ser muy parecida a la de ayer, porque los 213 kilómetros que separan Valladolid de Salamanca pueden dar para mucho... o para que se resuelva todo en el último metro como suele ser habitual.

FÓRMULA UNO | GRAN PREMIO DE CHINA

Alonso: «Vettel parece estar fuera de nuestro alcance»

El asturiano espera dar un paso adelante en la próxima carrera

E. PRESS / SHANGHÁI

El español Fernando Alonso (Ferrari) acude optimista al Gran Premio de China, que se celebra este domingo en Shanghái, donde buscará defenderse en la calificación y aprovechar las oportunidades que se produzcan en la prueba, aunque advirtió de que el Red Bull de Vettel parece «fuera de alcance».

«En Sepang, Massa y yo dimos un gran paso de cara a luchar por el podio y esto es una señal importante. Está claro que queremos luchar siempre por una victoria, pero en este momento, el Red Bull parece estar fuera de nuestro alcance», manifestó.

En Shanghái, el asturiano probará «un nuevo alerón delantero» y «algún otro componente aerodinámico», con el que esperan obtener alguna ventaja. «Los técnicos han estado trabajando mucho para buscar el mejor rendimiento para el coche», añadió.

«Me disgustó no conseguir el podio en Malasia. Teníamos la posibilidad de lograrlo y habría sido un resultado óptimo, útil de cara dar un impulso en la moral».

Así, Alonso pidió una reacción «rápida» para recortar distancia respecto a Vettel, líder del Mundial, aunque prefiere ver el vaso medio lleno. «Es verdad que si comparamos las dos primeras carreras de 2010 y las dos de este año estamos muy atrás pero, por otro lado, es cierto que he conseguido ocho puntos más en estas dos citas que en 2010», concluyó.

Fernando Alonso.

TENIS | MASTERS DE MONTECARLO

Nadal regresa a la tierra batida con un plácido triunfo

EFE / MONTECARLO

El español Rafa Nadal debutó ayer sin problemas en el Masters 1.000 de Montecarlo al imponerse al finlandés Jarko Nieminen por 6-2 y 6-2 en poco más de una hora, en una jornada en la que también pasaron de ronda sus compatriotas Nicolás Almagro, David Ferrer y Tommy Robredo.

No corrieron la misma suerte Feliciano López, que cayó contra Ferrer, y Fernando Verdasco, ante Robredo, al igual que Daniel Gimeno-Traver, Guillermo García López y Alberto Montañés.

Nadal disputó su primer partido de la temporada en tierra sin grandes sobresaltos. El zurdo de Manacor no acusó el cambio de superficie y saltó a la cancha con un resto muy eficaz que le permitió encarrilar pronto el primer set (4-1).

Muy sólido con su saque, 85 por ciento de acierto con el primer servicio, cerró el parcial ganando sus dos siguientes servicios en blanco. La segunda manga fue por los mismos derroteros, el balear aprovechó una doble falta de su rival para sellar su primera ventaja (1-0). Nieminen no fue capaz de replicar y se despidió por un doble 6-2.

En la tercera ronda, el tenista español se cruzará con el francés Richard Gasquet, ante el que presenta un contundente 7-0 en los duelos precedentes.

AVANT ENTRE MADRID, SEGOVIA y VALLADOLID (NUEVA ESTACIÓN)

MADRID CHAMARTÍN – SEGOVIA GUIOMAR – VALLADOLID CAMPO GRANDE

DÍAS DE CIRCULACIÓN	MADRID CHAMARTÍN	SEGOVIA GUIOMAR	VALLADOLID CAMPO GRANDE
LMXJV	08:45	**09:13**	09:50
SD	10:15	**10:43**	11.20
LMXJV	11.15	**11.43**	
SD	12.00	**12.28**	
LMXJVSD	15.30	**15.58**	16.35
LMXJVSD	17.30	**17.55**	
LMXJVSD	19.15	**19.43**	20.20
LMXJV	20.00	**20.28**	
LMXJVSD	21.05	**21.33**	22.10

VALLADOLID CAMPO GRANDE – SEGOVIA GUIOMAR – MADRID CHAMARTÍN

DÍAS DE CIRCULACIÓN	VALLADOLID CAMPO GRANDE	SEGOVIA GUIOMAR	MADRID CHAMARTÍN
LMXJV		**07:00**	07:28
LMXJV	06:45	**07:22**	07:50
LMXJV		**08:00**	08:28
SD		**09:05**	09:33
LMXJVSD	09:32	**10:09**	10:37
LMXJVSD	15.30	**16:07**	16:35
LMXJVSD		**18:20**	18:48
LMXJVSD	19:35	**20:12**	20:40
VSD	21.30	**21:07**	21:35

AUTOBUSES ENTRE SEGOVIA Y MADRID

SEGOVIA-MADRID

LUNES A VIERNES LABORABLES				
5.45 D	6.00 D	6.15 S	6.30 D	6.45 S
7.00 S	7.30 D	7.45 D	8.00 S	8.30 S
9.00 D	9.30 S	10.00 D	10.30 R	11.00 D
11.30 D	12.00 D	12.30 S	13.00 D	13.30 D
14.00 D	14.30 R	15.00 D	15.30 D	16.00 R
16.30 D	17.00 D	17.30 D	18.00 S	18.30 D
19.00 D	19.30 D	20.00 R	21.00 D	21.30 S
SÁBADOS LABORABLES				
6.45 D	7:30 D	8:00 D	8:30 S	9.00 D
9.30 S	10.00 D	10.30 R	11.00 D	11.30 D
12.00 D	12.30 S	13.30 D	14.30 S	15.30 D
16.00 R	16.30 D	17.00 D	17.30 D	18.00 S
18.30 D	19.00 D	19.30 D	20.00 R	21.00 D
21.30 S				
DOMINGOS Y FESTIVOS				
8.30 S	9.30 D	10.30 R	11.30 D	12.30 S
13.30 D	14.30 S	15.30 D	16.00 R	16.30 D
17.00 D	17.30 D	18.00 D	18.30 D	19.00 D
19.30 D	20.00 R	20.30 D	21.00 D	21.30 S
22.30 D				

D: Expediciones DIRECTAS / * Días lectivos / **R:** Expediciones RUTA con parada en Revenga, Otero de Herreros, San Rafael, Guadarrama, Los Negrales, Villalba, Torrelodones, Las Matas y Las Rozas / **S:** Expediciones SEMIDIRECTAS con parada en San Rafael (estación), Otero y Revenga.

MADRID-SEGOVIA

LUNES A VIERNES LABORABLES				
6.30 D	7.00 D	7.30 D	8.00 R	8.30 D
9.30 S	10.00 D	10.30 D	11.00 S	11.30 D
12.00 D	12.30 D	13.00 D	13.30 S	14.00 D
14.30 D	15.00 R	15.15 D	15.30 D	16.00 D
16.30 D	17.00 S	17.30 D	18.00 D	18.15 S
18.30 D	19.00 D	19.30 D	19.45 S	20.00 D
20.30 D	20.45 R	21.00 D	21.30 S	22.00 D
22.30 S	23.00 D			
SÁBADOS LABORABLES				
8.00 S	8.30 D	9.30 S	10.00 D	10.30 D
11.00 S	11.30 D	12.00 D	12.30 D	13.00 D
13.30 S	14.00 D	15.00 R	15.30 D	16.00 D
17.00 S	18.00 D	19.00 D	19.30 D	20.00 R
20.30 D	21.00 S	21.30 D	22.00 D	22.30 S
DOMINGOS Y FESTIVOS				
8.00 S	9.00 D	10.00 D	10.30 D	11.00 S
11.30 D	12.00 D	13.00 D	14.00 D	15.00 R
16.00 D	17.00 S	18.00 D	18.30 D	19.00 D
19.30 D	20.00 R	20.30 D	21.00 D	21.30 D
22.00 D	22.30 S			

AVE y ALVIA DESDE SEGOVIA (NUEVA ESTACIÓN)

Hacia el Norte						
Tipo de tren	ALVIA	AVE	ALVIA	ALVIA	ALVIA	AVE
Número de tren	4085	4089	4141	4167	4183	4209
Circulación	L/M/X/J/V/S/D	L/M/X/J/V/S/D	L/M/X/J/V/S/D	L/M/X/J/V/S/D	L/M/X/J/V/S/D	L/M/X/J/V/D
Segovia	8:33 H	9:02 H	15:16 H	16:43 H	18:41 H	21:12 H
Valladolid	9:17 H	9:37 H	15:59 H	17:32 H	19:24 H	21:47 H
Palencia			16:32 H		19:57 H	
Aguilar de Campo					21:01 H	
Reinosa					21:27 H	
Torrelavega					22:17 H	
Santander					22:41 H	
Sahagún			17:03 H			
León			17:39 H			
Pola de Lena			18:58 H			
Mieres (Puente)			19:09 H			
Oviedo			19:32 H			
Gijón (cercanías)			20:02 H			
Burgos	10:20 H			18:35 H		
Miranda de Ebro	11:11 H			19:39 H		
Vitoria	11:38 H			19:53 H		
Zumárraga	12:29 H			20:45 H		
Tolosa				21:13 H		
San Sebastián	13:22 H			21:33 H		
Irún	13:48 H			21:55 H		
Hendaya	13:54 H			22:00 H		
Bilbao	12:46 H			22:11 H		
Hacia Madrid y Levante						
Tipo de tren	AVE	ALVIA	ALVIA	ALVIA	AVE	ALVIA
Número de tren	4088	4072	4086	4140	4198	4174
Circulación	L/M/X/J/V/S/D	L/M/X/J/V/S	L/M/X/J/V/S/D	L/M/X/J/V	L/M/X/J/V/S/D	L/M/X/J/V/D
Segovia		11:04 H	13:18 H	18:44 H	20:10 H	21: 24 H
Madrid (Chamartín)		11:43 H	13:53 H	19:23 H	20:42 H	21:59 H
Albacete		14:29 H		22:09 H		
Alicante		15:58 H		23:38 H		
Desde el Norte						
Tipo de tren	AVE	ALVIA	ALVIA	ALVIA	AVE	ALVIA
Número de tren	4088	4072	4086	4140	4198	4174
Circulación	L/M/X/J/V/S/D	L/M/X/J/V/S	L/M/X/J/V/S/D	L/M/X/J/V	L/M/X/J/V/S/D	L/M/X/J/V/D
Bilbao			8:55 H			17:10 H
Irún			8:15 H			16:20 H
San Sebastián			8:32 H			16:39 H
Tolosa			8:51 H			17:26 H
Zumárraga			9:22 H			18:15 H
Vitoria			10:09 H			18:38 H
Miranda de Ebro			10:30 H			19:38 H
Burgos			11:25 H			19:31 H
Gijón (cercanías)				14:00 H		
Oviedo				14:28 H		
Mieres (puente)				14:46 H		
Pola de Lena				15:00 H		
León				16:24 H		
Sahagún				16:54 H		
Palencia				17:25 H		
Santander		7:05 H				
Torrelavega		7:30 H				
Reinosa		8:19 H				
Aguilar de campo		8:43 H				
Palencia		9:47 H				
Valladolid	8:30 H	10:19 H	12:33 H	17:59 H	19:35 H	20:39 H
Segovia	9:05 H	11:06 H	13:18 H	18:46 H	20:10 H	21:31 H
Desde Madrid y Levante						
Tipo de tren	ALVIA	AVE	ALVIA	ALVIA	ALVIA	AVE
Número de tren	4085	4089	4141	4167	4183	4209
Circulación	L/M/X/J/V/S/D	L/M/X/J/V/S/D	L/M/X/J/V/S	L/M/X/J/V/S/D	L/M/X/J/V/D	L/M/X/J/V/D
Alicante			10:35 H		14:05 H	
Albacete			11:58 H		15:22 H	
Madrid (Chamartín)	8:00 H	8:30 H	14:40 H	16:10 H	18:05 H	20:40 H
Segovia	8:33 H	9:02 H	15:16 H	16:43 H	18:41 H	21:12 H

AUTOBUSES

SALIDAS DE SEGOVIA

LUNES A VIERNES LABORABLES

ABADES: 13:30 y 19:30 horas.
AGUILAFUENTE: 12:00; 13:30; 16:45 (Cambio en Torrecaballeros) y 18:30 horas.
AREVALO: 18:30 horas.
AYLLON: 12:30 y 18:00 horas.
BERNARDOS: 14:30 horas.
COCA-NAVA DE LA ASUNCION: 12:30; 14:00; 18:30 y 19:30 horas.
CUEVAS DE PROVANCO: 13:30 y 18:30 horas.
ESPIRDO: 13:30 horas (Sólo Jueves)
FUENTESAUCO: 12:00; 13:30 y 18:30 horas.
FUENTIDUEÑA: 13:30 y 18:30 horas.
HOYUELOS: 13:00 horas.
LABAJOS: 13:30 horas.
LA HIGUERA: 13:30 horas (Sólo Jueves)
MARUGAN: 13:30 y 19:30 horas.
MARTIN MUÑOZ DE LAS POSADAS: 14:00 y 18:30 horas.
NAVAFRIA: 12:30 (Martes y Miércoles entra por el pueblo); 14:00 y 18:00 horas.
NAVAS DE ORO: 12:30; 14:30 y 19:30 horas.
PALAZUELOS: 7:40; 8:25; 9:10; 9:55; 10:40; 11:25; 12:10; 13:00; 13:40; 14:15; 15:15; 15:55; 16:40; 17:25; 18:10; 18:55; 19:40; 20:25 y 21:10 h.
PRADENA: 12:30; 14.00 y 18:00 horas.
REBOLLO: 12:45 horas (Lunes, Jueves y Viernes Laborables)
RIAZA: 12:30; 14:00 y 18:00 horas.
SACRAMENIA: 13:30 y 18:30 horas.
SAMBOAL: 14:30 y 19:30 horas.
SANGARCIA: 13:00 horas.
SANTA MARIA DE NIEVA: 12:30; 14:00; 14:30; 18:30 y 19:30 horas.
SANTIUSTE DE SAN JUAN BAUTISTA: 14:00 y 18:30 h.
SAN CRISTOBAL DE SEGOVIA: 7:40; 8:30; 11:00; 12:00; 13:00; 14:15; 15:15; 19:00; 20:15 y 20:55 horas.
SAN ILDEFONSO: 7:40, 8:50; 10:30; 11,30; 12,30; 13,30; 14:00; 15:30, 17:00; 18:45; 20:15; 21:00; 21,30.
TORRECABALLEROS: 8:30; 11:00; 12.00; 13:00; 14:00; 15:15; 16:00; 19:00 y 20:15 horas.
TUREGANO: 12:00; 13:00; 14:00; 16:45 (Cambio en Torrecaballeros); 18:00 y 19:30 horas. A las 21:00 horas (Sólo Viernes)
VALSAIN: 7:40; 8:50; 11:30; 14:00; 15:30; 17:00; 18:45; 20;15
VALTIENDAS: 19:30 horas (Lunes y Viernes)

SÁBADOS LABORABLES

ABADES: 13:30 horas.
AGUILAFUENTE: 12:00 horas (Cambio en Torrecaballeros) y 13:30 horas.
AREVALO: 13:00 horas.
AYLLON: 14:00 horas.
BERNARDOS: 13:30 horas.
COCA-NAVA DE LA ASUNCIÓN: 13:00 horas.
FUENTESAUCO: 13:30 horas.
LABAJOS: 13:30 horas.
NAVAS DE ORO: 13:30 horas.
PALAZUELOS: 12:00; 13:30; 19:30 y 22:30 horas.
RIAZA: 14:00 horas.
SAN CRISTOBAL DE SEGOVIA: 9.05; 12:00; 13:30; 19:30 y 22:30 horas.
SACRAMENIA: 13:30 horas.
SAN ILDEFONSO: 7,40; 8,50; 10,30; 11,30; 13,30; 15,30; 17,00; 18,45; 20,15; 21,30.
SANTA MARIA DE NIEVA: 13:00 y 13:30 horas.
TORRECABALLEROS: 9:05; 12:00; 13:30; 14:00; 19:30 y 22:30 horas.
VALSAÍN: 7:40; 8:50; 11:30; 13:30; 15:30; 17:00; 18:45; 20:15.

DOMINGOS Y FESTIVOS

AYLLON: 18:30 horas.
COCA-NAVA DE LA ASUNCIÓN: 18:30 horas.
FUENTESAUCO: 19:30 horas.
NAVAS DE ORO: 18:30 horas.
PALAZUELOS: 13:30; 19:30 y 22:30 horas.
PRADENA: 18:30 horas.
RIAZA: 18:30 horas.
SACRAMENIA: 19:30 horas.
SAN CRISTOBAL DE SEGOVIA: 13:30; 19:30 y 22:30 h.
SAN ILDEFONSO: 10:30; 11,30; 13:30; 15:30; 17,00; 18,45; 20,15; 21:30; 22:30 horas.
SANTA MARIA DE NIEVA: 18:30 horas.
TORRECABALLEROS: 13:30 y 22:30 horas.
VALSAIN: 10:30; 13;30; 15:30; 17:00; 18,45; 20,15 horas

SALIDAS HACIA SEGOVIA

LUNES A VIERNES LABORALES

ALDEALCORVO: 7:00 horas.
ABADES: 10:50 y 16:20 horas.
AGUILAFUENTE: 7:45; 10:45 y 15:45 horas.
AREVALO: 7:00 horas (Lunes y Viernes) 7:15 horas (Martes, Miércoles, Jueves y Sábados)
AYLLON. 7:10 y 9:00 horas.
BERCIMUEL: 7:00 horas (Lunes y Viernes)
BERNARDOS: 8:10 horas.
BOCEGUILLAS: 7:00 horas.
CAMPO DE SAN PEDRO: 6:55 horas (De Lunes a Viernes)
CANTALEJO- CUELLAR: 7:00 horas.
COCA: 7:55; 9:50; 15:00 y 16:10 horas.
CUELLAR-CANTALEJO: 15:00 horas.
CUEVAS DE PROVANCO: 7:00 horas.
ESPIRDO: 9:15 horas (Sólo Jueves)
FUENTE DE SANTA CRUZ: 7:40 horas (Sólo Jueves)
FUENTEMIZARRA: 6:45 horas (Lunes y Viernes)
FUENTESAUCO: 7:30; 10:30 y 15:30 horas.
FUENTIDUEÑA: 7:00 horas.
HOYUELOS: 9:00 horas.
JUARROS DE VOLTOYA: 8:00 horas.
LABAJOS: 7:35 horas (Lunes y Viernes) y 10:15 horas.
LOS HUERTOS: 9:15 horas (Lunes, Jueves y Viernes)
MUÑOPEDRO: 7:45 Y 15:55 horas.
NAVA DE LA ASUNCION: 8:10; 10:10; 15:15 y 16:20 horas.
NAVAS DE ORO: 7:55; 9:45 y 16:05 horas.
NAVAFRIA: 8:15 horas (cruce); 10:15 horas (pueblo) y 16:00 horas (cruce)
PALAZUELOS: 7:20; 8:05; 8:50; 9:35; 10:20; 11:05; 11:50; 12:35; 13:25; 14:05; 14:40; 15:40; 16:20; 17:05; 17:50; 18:35; 19:20; 20:05; 20:50 y 21:35 horas.
PEDRAZA: 7:30 horas.
REBOLLO: 8:00 horas (Lunes, Jueves y Viernes)
RIAZA: 7:30; 9:20 y 15:40 horas.
RIAZA-CANTALEJO: 6:45 horas.
SACRAMENIA: 7:10 y 10:00 horas.
SAMBOAL: 7:45 y 16:00 horas.
SAN CRISTOBAL DE SEGOVIA: 7:25; 8:10; 9:20; 10:10; 11:45; 13:40; 14:40; 16:00; 17:15; 19:45; 21:00 y 21:25 horas.
SAN ILDEFONSO: 7:20; 8:00; 8:30; 9:30; 11:00; 12:10; 14:00; 15:30; 16:30; 17:15; 18:00; 19:30; 21:00 y 22:00 h.
SANTA MARIA DE NIEVA: 8:20; 10:20; 15:25 y 16:30 h.
SANTIUSTE DE SAN JUAN BTA: 7:45; 10:00 y 15:00 h.
TIZNEROS: 9:15 horas (Sólo Jueves)
TORRECABALLEROS: 7:15; 8:00; 9:10; 10:00; 11:35; 13:30; 15.50; 17:05; 19:35 y 20:50 horas.
TUREGANO: 8:10; 9:40; 10:20; 15:10 y 18:20 h.
VALSECA: 9:15 horas (Lunes, Jueves y Viernes)
VALSAÍN: 7:50: 8:15; 9:15; 12:00; 15:15; 16:15; 17;00; 17;45; 19:15; 20:45 horas.

SÁBADOS LABORABLES

ABADES: 10:50 horas.
AREVALO: 7:15 horas.
AYLLON: 9:00 horas.
BERNARDOS: 9:20 horas.
BOCEGUILLAS: 7:00 horas.
COCA: 8:00 horas.
FUENTESAUCO: 8:30 horas.
LABAJOS: 7:40 y 10:15 horas.
NAVA DE LA ASUNCION: 8:10 y 9:00 horas.
NAVAS DE ORO: 9:05 horas.
PALAZUELOS: 10:28; 12:48; 16:18 y 18:48 horas.
PRADENA: 9:45 horas.
RIAZA: 9:15 horas.
SACRAMENIA: 8:00 horas.
SAN CRISTOBAL DE SEGOVIA: 10:10; 12:40; 16:10; 18:40 y 23:10 horas.
SANTA MARIA DE NIEVA: 8:20 y 9:30 horas.
SAN ILDEFONSO: 7,20; 8,00; 8:30; 9:30; 11,00; 12:10; 14,00; 15,30; 16:30; 17,15; 18,00; 19:30; 21,00; 22,00.
TORRECABALLEROS: 8:00; 10:00; 12:30; 16.00; 18:30 y 23:00h.
VALSAÍN: 7:50; 8:15; 9:15; 12:00; 15:15; 16:15; 17:45; 19;15; 20:45 horas.

DOMINGOS Y FESTIVOS

ABADES: 16:20 horas.
AYLLON: 16:30 horas.
COCA: 16:45 horas.
FUENTESAUCO: 17:55 horas.
LABAJOS: 15:45 horas.
NAVA DE LA ASUNCION: 16:50 horas.
NAVAFRIA: 17:45 horas (por el cruce)
NAVAS DE ORO: 16:40 horas.
NARROS DE CUELLAR: 16:30 horas.
PALAZUELOS: 12:15; 16:15; 20:15 horas.
RIAZA: 16:45 horas.
SACRAMENIA: 17:30 horas.
SAN ILDEFONSO: 11,00; 12:10; 15:30; 16:30; 18:00; 19:30; 21:00; 22:00 horas.
SAN CRISTOBAL DE SEGOVIA: 12:10; 16:10; 20:00 horas.
SANTA MARIA DE NIEVA: 17:00 horas.
TORRECABALLEROS: 12:00 y 16:00 horas.
VALSAÍN: 10:50; 15:15; 16:15; 17:45; 19:15; 20:45.

ADVERTENCIA: Esta Redacción no se hace responsable de que las empresas concesionarias de las distintas líneas de autobuses puedan introducir cambios en los horarios de las mismas sin comunicárselo antes a este medio de comunicación

LA SEÑORA

Dª María del Pilar Álvarez Fernández

Ha descansado en la paz del Señor en Segovia
el día 13 de abril de 2011

A los 78 años de edad

Habiendo recibido los Santos Sacramentos y la Bendición de Su Santidad

D. E. P.

Su hermana, Esperanza Álvarez Fernández; hermanos políticos, Jesús Vicente Álvarez y María Paz Jiménez; sobrinos y demás familia,

Ruegan una oración por su alma

El funeral por el eterno descanso de su alma tendrá lugar el día 15, a las 12:00 horas, en la iglesia parroquial de la Santísima Trinidad; acto seguido, el cadáver recibirá cristiana sepultura en el cementerio del Santo Ángel de la Guarda. La misa de privilegio tendrá lugar el día 16, a las 20:00 horas, en la iglesia parroquial de la Santísima Trinidad.

CASA DOLIENTE: TANATORIO SEGOVIANO SAN JUAN DE LA CRUZ

AGENCIA FUNERARIA SANTA TERESA

(3)

AUTOBUSES ENTRE SEGOVIA, ÁVILA Y SALAMANCA

Segovia - Ávila
Lunes a viernes
7:30 - 11:00 - 14:00 - 16:30- 20:00
Sábados, domingos y festivos
9:00 - 18:00
Domingos y festivos
20:30
Ávila - Segovia
Lunes a viernes
6:15 - 8:15 - 12:45 - 15:15 - 19:00
Sábados, domingos y festivos
10:15 - 19:15

Segovia - Ávila - Salamanca				
	Lunes a viernes laborables	Lunes a viernes laborables	Sábados, domingo y festivos	Sábados, domingo y festivos
Segovia	7:30	14:00	9:00	18:00
Llegada a Ávila	8:45	15:00	10:00	19:00
Salida de Ávila	9:00	15:15	10:15	19:15
Peñaranda de Bracamonte	9:55	16:10	11:10	20:10
Salamanca	10:30	16:45	11:45	20:45
Salamanca - Ávila - Segovia				
	Lunes a viernes laborables	Lunes a viernes laborables	Sábados, domingo y festivos	Sábados, domingo y festivos
Salamanca	6:30	13:15	8:30	17:30
Peñaranda de Bracamonte	7:05	13:50	9:05	18:05
Llegada a Ávila	8:00	14:45	10:00	19:00
Salida de Ávila	8:15	15:00	10:15	19:15
Segovia	9:15	16:00	11:15	20:15

Servicio combinado Autores - La Sepulvedana.
Estos horarios tienen carácter informativo pudiendo sufrir alteraciones

AUTOBUSES ENTRE SEGOVIA Y VALLADOLID

Segovia - Cuéllar - Valladolid			Valladolid - Cuéllar - Segovia		
De lunes a viernes					
R D 5:55	6:45	8:05	D S 6:00	6:35	7:45
6:45	7:45	8:40	6:45	7:35	8:35
* 7:45	8:45	9:40	* 7:45	8:35	9:45
9:00	9:55	10:50	9:00	9:50	10:50
D 9:00	9:40	10:30	D 9:00	9:40	10:30
# 11:00	11:55	12:50	# 11:00	11:50	12:50
12:00	12:55	13:50	12:00	12:50	13:50
* # 13:00	13:55	14:50	# * 13:00	13:50	14:50
14:00	14:55	16:00	14:00	14:50	15:50
15:00	15:55	16:50	15:00	15:50	16:50
D 15:00	15:40	16:30	D 15:00	15:40	16:30
16:00	16:40	17:30	16:00	16:40	17:30
17:00	17:55	18:50	17:00	17:50	18:50
D 17:00	-	18:30	D 17:00	-	18:30
18:00	18:55	19:50	18:00	18:50	19:50
# 19:00	19:55	20:50	# 19:00	19:50	20:50
+ * 20:00	20:55	21:50	/ # 20:00	20:50	21:50
# 21:00	21:55	22:50	# 21:00	21:50	22:50
Sábados					
6:45	7:45	8:40	6:45	7:35	8:35
* 9:00	9:55	10:50	* 9:00	9:50	10:50
11:00	11:55	12:50	11:00	11:50	12:50
* 13:00	13:55	14:50	* 13.00	13:50	14:50
15:00	15:55	16:50	15:00	15:50	16:50
* 17:00	17:55	18:50	* 17:00	17:50	18:50
19:00	19:55	20:50	19:00	19:50	20:50
21:00	21:55	22:50	21:00	21:50	22:50
Domingo y festivos					
-	8:00	8:50	* 9:00	9:50	10:50
* 9:00	9.55	10:50	11:00	11:50	12:50
11:00	11:55	12:50	* 13:00	13:50	14:50
* 13:00	13:55	14:50	* 17:00	17:50	18:50
L	16:00	16:50	19:00	19.50	20:50
* 17:00	17:55	18:50	L 20:00	-	21:30
19:00	19:55	20.50	21:00	21:50	22:50
21:00	21:55	22:50	23:00	23:50	-

R: Recorrido Campus #: Ruta y directo *: Pasan por El Henar y Santiago del Arroyo
+: Julio y agosto solo hasta Navalmanzano /: Julio y agosto sólo hasta Arrabal
D: Directos lectivos de octubre a junio S: Sólo en Cuellar - Navalmanzano y Carbonero
L: Sólo días lectivos de octubre a junio * Pasan por El Henar

TRENES ENTRE SEGOVIA Y MADRID (ANTIGUA ESTACIÓN)

SEGOVIA - MADRID								
ESTACIONES	L - V (A partir 12 enero)	17122 L - V (1)	17126 DIARIO	17128 DIARIO	17130 DIARIO	17132 DIARIO (2)	17134 DIARIO (3)	17136 L - V (1)
Segovia	6:20	7:55	10:55	12:55	14:55	16:50	18:55	20:55
Navas de Riofrío		8:04	11:03	13:03	15:04	-	19:04	21:02
Ortigosa del Monte		8:08	11:07	13:07	-	-	19:07	21:05
Otero Herreros		8:12	11:13	13:13	15:11	-	19:11	21:10
Los ángeles San Rafael		8:15	11:16	13:16	15:14	17:10	19:14	21:13
El Espinar		8:21	11:20	13:20	15:18	17:14	19:18	21:18
San Rafael		8:24	11:23	13:23	15:21	17:17	19:21	21:21
Tablada		-	11:29	-	-	17:24	-	-
Cercedilla	7:05	8:37	11:35	13:35	15:33	17:35	19:33	21:35
Villalba de Guadarrama		9:00	11:58	13:58	15:58	17:58	20:00	21:58
Madrid - Chamartín		9:38	12:37	14:37	16:37	18:37	20:37	22:36
Madrid - Nuevos Ministerios		9:43	12:42	14:42	16:42	18:42	20:42	22:41
Madrid - Recoletos		9:47	12:46	14:46	16:46	18:46	20:46	22:45
Madrid - Atocha		9:51	12:50	14:50	16:50	18:50	20:50	22:49

1. No circula el 8/12/08. 2. Efectúa parada en Ortigosa del Monte (17:01 h.) y Gudillos (17:20 h.) los sábados, domingo y festivos. Efectúa parada en Navas de Riofrío (16:58 h.) domingo, festivos y 6/12/08. 3. Efectúa parada en Gudillos (19:24 h.) y Tablada (19:28 h.) los sábados, domingos y festivos.

MADRID - SEGOVIA								
ESTACIONES	L - V (A partir 12 enero)	17121 L - V (1)	17125 DIARIO (2)	17127 DIARIO	17129 DIARIO	17133 DIARIO (3)	17135 DIARIO	17137 L - V (1)
Madrid - Atocha		7:33	10:01	12:02	14:01	16:02	18:02	20:02
Madrid - Recoletos		7:36	10:04	12:05	14:04	16:05	18:05	20:05
Madrid - Nuevos Ministerios		7:40	10:08	12:09	14:08	16:09	18:09	20:09
Madrid - Chamartín		7:47	10:16	12:16	14:15	16:16	18:16	20:16
Villalba de Guadarrama		8:30	10:57	12:57	14:57	16:57	18:57	20:57
Cercedilla	7:05	8:58	11:21	13:21	15:20	17:21	19:22	21:23
Tablada		-	11:26	-	-	-	19:27	-
San Rafael		9:08	11:36	13:36	15:34	17:31	19:35	21:43
El Espinar		9:11	11:40	13:39	15:37	17:34	19:38	21:46
Los Ángeles San Rafael		9:16	11:45	13:44	15:42	17:38	19:43	21:51
Otero Herreros		9:19	11:48	13:47	15:45	-	19:46	21:54
Ortigosa del Monte		9:23	11:53	-	15:50	-	19:50	21:59
Navas de Riofrío		9:26	11:56	13:54	15:54	17:48	19:54	22:03
Segovia	7:50	9:35	12:04	14:02	16:03	17:57	20:03	22:13

1. No circula el 8/12/08
2. Efectúa parada en Gudillos (11:34 h.) los sábados, domingo y festivos.
3. Efectúa parada en Ortigosa del Monte (17:45 h.) los sábados, domingos y festivos.

Cuando más nos necesitas

Agencia Funeraria Santa Teresa

Trabajamos en toda la provincia

Atención permanente 24 horas 902 02 23 24

Teléfonos: 921 42 58 10 / 921 42 50 61 - En Madrid 902 02 23 24

www.funerariasantateresa.net agencia@funerariasantateresa.net

UNE-EN-ISO 9001 IAC EMPRESA CERTIFICADA

EL ADELANTADO DE SEGOVIA

Informa:

Que existe la posibilidad de publicar las esquelas con la imagen del fallecido/a. Puede solicitar este servicio en la empresa funeraria facilitando la imagen previa firma de autorización para su publicación. Esta práctica es habitual en otras provincias y facilita el reconocimiento de los fallecidos al igual que la inclusión de apodos, lugares de trabajo o distinciones públicas.

ANUNCIOS BREVES

921 46 12 12

EL ADELANTADO
C/ Morillo, 7. 40002 Segovia
publicidad@eladelantado.com
De lunes a viernes de 9 a 14 horas y de 17 a 19 horas

POR TELÉFONO 921 46 12 12
De lunes a viernes de 9 a 14 horas y de 17 a 19 horas
POR AGENCIAS DE PUBLICIDAD
Contacte con su agencia de publicidad habitual para gestionar sus anuncios breves.

TARIFA BREVES: Cada palabra 0,50 € + 18 % IVA *mínimo diez palabras*
TARIFA 1/2 MÓDULO: *(22 X 45 mm)*: 10,75 € + 18 % IVA

TRABAJO

NECESITAMOS DEPENDIENTES/dependientas para tienda de ropa y complementos. 905445382.

SUPERMERCADO CÉNTRICO necesita personal de caja reponedores sin experiencia 673656873

BUSCAMOS CONDUCTORES repartidores para reparto en zona. Interesados llamar 674807991

SE NECESITA urgente personal para hotel, semana santa verano 630327323

SE BUSCAN dependientes campaña primavera verano, valorable tener experiencia 630327337

PRECISAMOS REPARTIDORES jornada completa ruta fija, con disponibilidad inmediata 630323472

SE BUSCAN limpiadores para grandes superficies, no necesaria experiencia 634299686

CELADORES Y pinches para el Sacyl.Casi 100 plazas. 983210400

AUXILIARES DE enfermeria y administrativos para el Sacyl. Mas de 100 plazas. 983201911

ALTA RENTABILIDAD, franquiciado/a. Garantía notarial. Mínima inversión. Solicitar información. 692175236.

JARDINERO CON discapacidad para Segovia. jornada completa por las mañanas. Enviar Curriculum y Certificado de Discapacidad a: valladolid@grupositu.com o grupo sifu C/Conde de benavente, 3 local 47003 Valladolid Tel. 627154458

VENTAS

VENDO BICICLETA estática. Semimueva. Buen precio. 921429073

ALQUILERES

SE ALQUILA piso junto Plaza Mayor. Con acumuladores. 695584488. 921463226.

VEHÍCULOS

RELAX

ABSOLUTA DISCRECION. Máxima seriedad. Deliciosa compañia. Señoritas. Renovacion continua. Trato esmerado. 651060675. También salidas.

SUPER NOVEDAD Asiaticas 22, 24 años. Guapísimas, cariñosas. Completo. 675441812

SANDRA 21 años. Rubia. Mucha discreción. 675370290.

DORADA LATINA. 23 añitos. 105 pecho. Complaciente. Otros servicios. 672994108.

JOVENCITA. MELENA Morena. Dulce, discreta, Todos Servicios. 672995990. Te Sorprenderas.

RECIEN DIVORCIADA. Rica. Atractiva. Busco sexo. Pago yo. 636366297.

NOVEDAD TRAVESTI Indhira morezana, jovencia, 120 pecho. Frances saboreado. Disfrutemos. 648943461.

ESTRENA MADURITA Marisa. Completita. Francés sin. Delante encantada detras más. 686126363.

NOVEDAD ANA 20 añitos. Francés natural. Griego. Completisima. 603119835.

NOVEDAD ADRIANA. Polaca, rubia. Besos. Francés natural. Griego. Masaje. 682803034.

YESICA. TRIOS. Lesbico, sumisión. Complacientes. Salidas. 658164160.

MORENA. GUAPISIMA. Ojos negros. Jovencita. Coqueta. Complaciente. 105 pecho. 693955730.

JENIFER DIVINA Rubia, cariñosas, complacientes, discretas. 651013546

CONTACTOS

SEÑORA ESPAÑOLA. Viuda. Muy complaciente. Necesitando sexo. No cobro. 608077712

ENCUENTRAM: AGENCIA contactos necesita hombres para sexo con señoras 902944004.

TAROT

NOTA: El Adelantado de Segovia no se responsabiliza de la veracidad de las ofertas y anuncios de la Sección de Anuncios Breves.

Guía de Servicios Profesionales y Salud

921 46 12 12

EL ADELANTADO
C/ Morillo, 7. 40002 Segovia • De lunes a viernes de 9 a 14 horas y de 17 a 19 horas • *publicidad@eladelantado.com*

SUDOKU

	2				8	9		
7			4				1	3
		8			7	6		
	8			6		3		
	4		1					6
		9		7			2	
5			7		9	1		
9	7							8
		3		4			6	

Rellene las casillas en blanco de modo tal que cada fila, cada columna y cada cuadrado de 3x3 contengan todos los números del 1 al 9, pero sin repetir ninguno, tanto en las filas como en las columnas.

GRADO DIFICULTAD: MEDIO

SIETE DIFERENCIAS

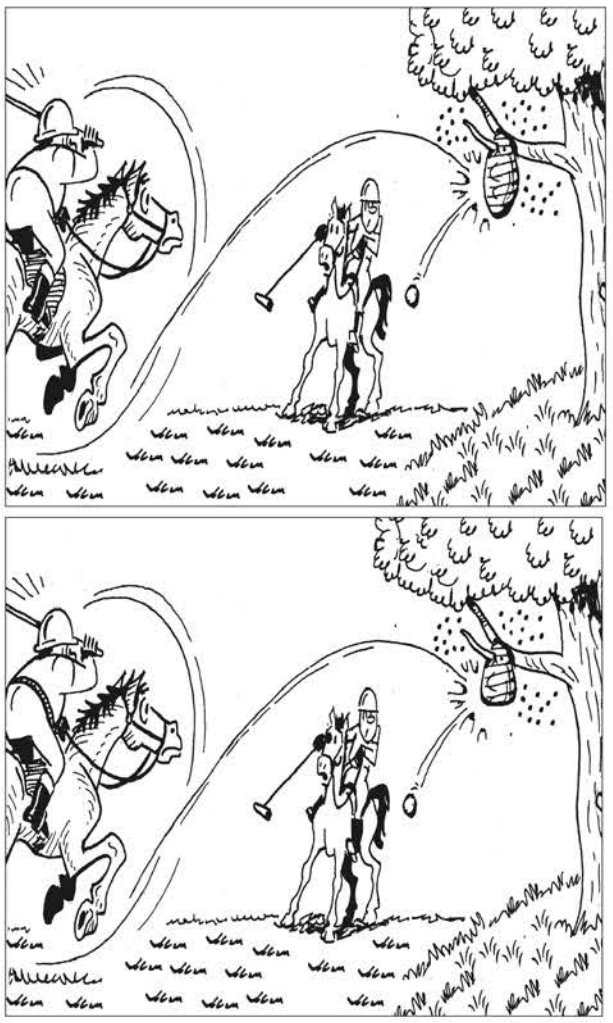

HORÓSCOPO

ARIES 21 marzo a 19 abril.
Salud buena. Esta jornada estará impregnada de inquietudes e impaciencias. Sentimentalmente vivirá una jornada felíz.

TAURO 20 abril a 20 mayo.
Buena forma física y mental. Día para vivir experiencias que desafíen a su ser interior. Su pareja necesita su apoyo; ayúdela.

GÉMINIS 21 mayo a 20 junio.
Pequeña molestia que le pondrá muy nervioso. Aburrimiento en el trabajo. En el amor, puede que una antigua relación vuelva a resurgir.

CÁNCER 21 junio a 22 julio.
Si viaja extreme las precauciones. Jornada en que su gran diplomacia le será de gran ayuda en su trabajo. Éxito en el amor.

LEO 23 julio a 22 agosto.
Escasa energía. Aproveche la jornada para pasar revista a sus asuntos. En el terreno sentimental día de apasionamiento.

VIRGO 23 agosto a 22 sept.
Tendrá la oportunidad de corregir un error cometido. Sensaciones vibrantes del deseo, con el amor de su vida.

LIBRA 23 sept. a 22 octubre.
No recurra a los estimulantes. No se preocupe, una cantidad inesperada de dinero vendrá en su ayuda. Expectativas de viaje.

ESCORPIO 23 octubre a 21 nov.
Salud buena. Sus métodos laborales son demasiado drásticos. Debería evitar cierta amistad.

SAGITARIO 22 nov. a 21 dic.
Salud regular. En el trabajo estará más cerca de sus metas. Se ha rodeado de personas que le aconsejan mal.

CAPRICORNIO 22 dic. a 19 enero.
Salud excelente. Debería tener en cuenta el parecer de los demás. Tendencia a crear una dependencia afectiva.

ACUARIO 20 enero a 18 febrero.
Mucha fortaleza. Procure mantenerse alejado de los ambientes demasiado bohemios y faltos de prejuicios. Con su pareja las cosas van mejor que nunca.

PISCIS 19 febrero a 20 marzo.
Ánimo y bienestar. No se sentirá bien remunerado ni valorado por los demás. En esta jornada, no sea tan reservado con su pareja.

JEROGLÍFICO

1000
A
AROSA
NO

¿Cómo se llama el candidato?

DEDUCCIÓN DE PALABRAS

Cada una de las seis palabras de este juego lleva a su lado un número, que indica las letras que tiene en común con la palabra que debe deducir. Para orientación del lector se dan tres letras - en el orden que les corresponde - de la solución.

T	Ó	X	I	C	O	2
D	U	C	H	A	R	2
V	Á	L	I	D	O	3
P	E	R	D	I	Z	1
G	L	O	S	A	R	3
F	R	A	S	C	O	4

	I	S		A	

CRUCIGRAMA

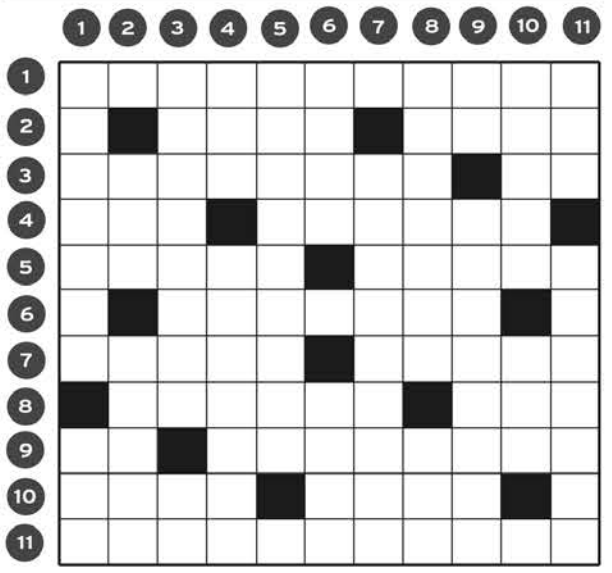

HORIZONTALES.- 1: Manuscrito antiguo que conserva huellas de una escritura anterior borrada artificialmente.- 2: Aversión. Antiguamente, ver.- 3: Serie de príncipes soberanos en un determinado país, pertenecientes a una familia. Pronombre personal.- 4: Ergio en la nomenclatura internacional. Estirar.- 5: Carta de baraja. Celentéreo antozoo.- 6: Monja destinada para servir en el torno.- 7: Roedor afín a la cobaya, americano. En Chile, gachas de harina tostada de maiz o de trigo.- 8: Antiguamente, apartada, rala. Familiarmente, dinero, moneda.- 9: Matrícula de coche. Hermosa, linda.- 10: Superior de un monasterio. Anudan.- 11: Gentil, cortés.

VERTICALES.- 1: Cierto perro (Fem). Ruido que producen ciertos movimientos acompasados.- 2: Indignación, enojo. Árbol de América de la familia de las meliáceas, de madera muy estimada.- 3: La mayor de las dos dimensiones principales que tienen las cosas. Matrícula de coche.- 4: Distraída. Conjunto de potros de una yeguada.- 5: Antiguamente, misterioso.- 6: Vasija para guisar. Superficie graduada, sobre la cual se mueve un indicador, que mide o señala una determinada magnitud.- 7: Continuo.- 8: Que evade (Fem). Conceder.- 9: Reflexivo. Cierta baya comestible.- 10: Elemento compositivo que significa "cuatro". Hombre fuerte y muy valeroso.- 11: Juego infantil. De color rubio oscuro, semejante al del pelo del león.

AUTODEFINIDO

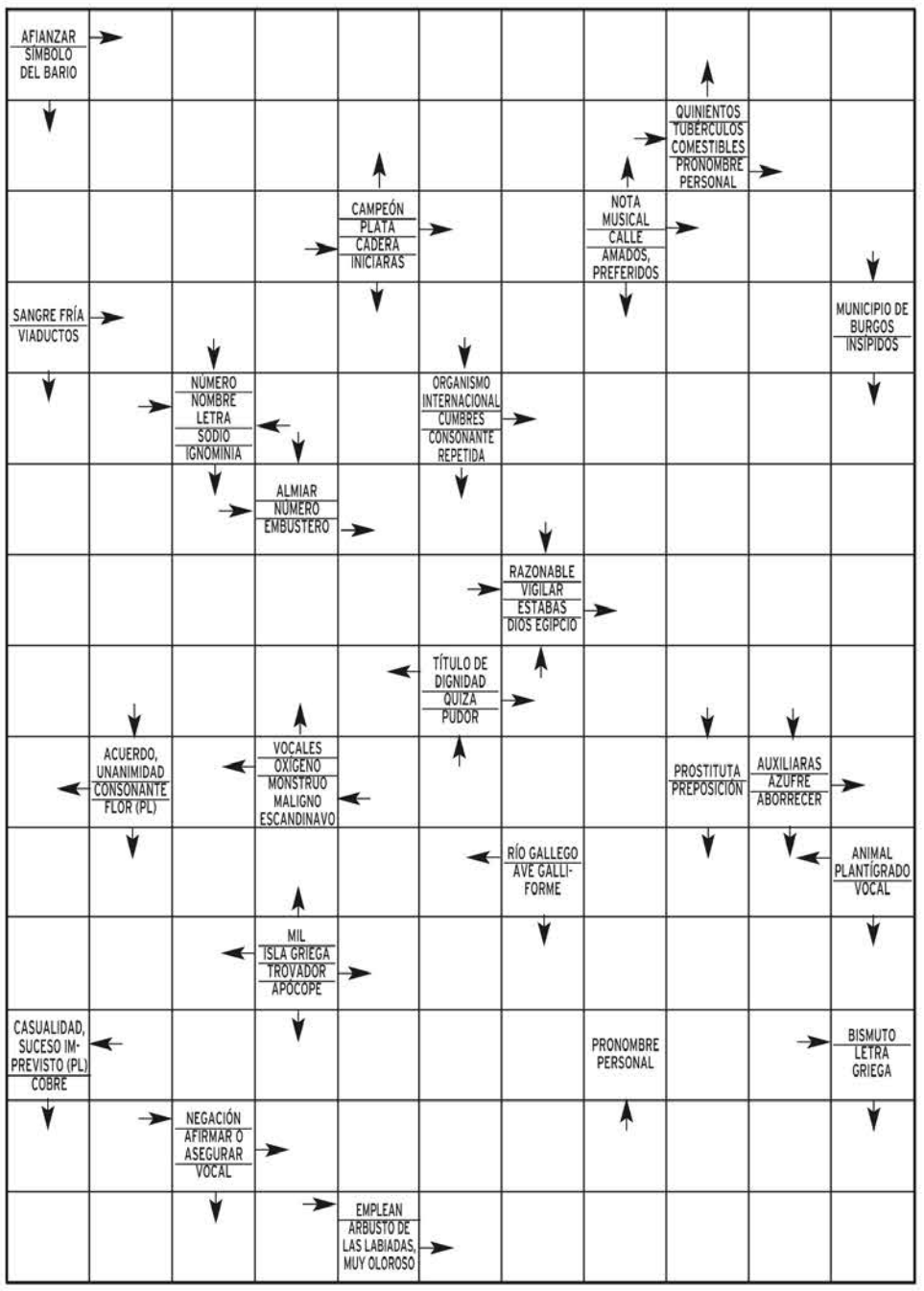

SOLUCIONES

SUDOKU

4	2	6	3	1	8	9	7	5
7	9	5	4	2	6	8	1	3
1	3	8	9	5	7	6	4	2
2	8	1	5	6	4	3	9	7
3	4	7	1	9	2	5	8	6
6	5	9	8	7	3	4	2	1
5	6	2	7	8	9	1	3	4
9	7	4	6	3	1	2	5	8
8	1	3	2	4	5	7	6	9

DEDUCCION

panal, copa
árbol, ojo, pata,
cintrón, bota,
montura.

SIETE ERRORES

Mariano

JEROGLIFICO:

1000 = M; A;
arosa = RIA; NO

Fiscal

CRUCIGRAMA

HORIZONTALES.- 1: Pallimpsesto.- 2: odio. Veer.- 3: Dinastía. Tl.- 4: Erg. Tensar.- 5: Naipe. Coral.- 6: Torrera.- 7: Acutí. Sanco.- 8: Adrada. Din.- 9: To. Allinadda.- 10: Abad. Atan.- 11: Caballero-so.

VERTICALES.- 1: Podenca. Tac.- 2: Ira. Caoba.- 3: Longitud. Ab.- 4: Ida. Potrada.- 5: Mistefial.- 6: Pote. Dial.- 7: Incesante.- 8: Evasora. Dar.- 9: Se. Arándano.- 10: Terra. Cid.- 11: Orl. Leonado.

AUTODEFINIDO

	C	O	N	S	O	L	I	D	A	R		
B	O	N	I	A	T	O	S		Y	O		
A	N	C	A		A	G		R	U	A		
	S	E	R	E	N	I	D	A	D			
P	E		A	N		C	I	M	A	S		
U	N	O		T	R	O	L	E	R	O		
E	S	P	I	A	R		E	R	A	S		
N	O	R	A	B		A	C	A	S	O		
T		O		L	O	R	T			S		
E	R	B	M	A	T		O	S	O			
S	O	I		R	A	P	S	O	D	A		
	S	O	S	A	C	A		B	I			
C	A		A	S	E	V	E	R	A	R		
U	S	A	N		R	O	M	E	R	O		

EL TIEMPO

SOLEADO · NUBES · CHUBASCOS · LLUVIA DÉBIL · CUBIERTO · LLUVIOSO · NIEBLA · GRANIZO · TORMENTA · NIEVE

El sol sale a las **07:40** y se pone a las **20:55**

NUEVA **03/05** · CRECIENTE **10/05** · LLENA **18/04** · MENGUANTE **25/04**

EN SEGOVIA

CAMBIO CLIMÁTICO: ¿Ha cambiado el viento en nuestras latitudes?

Existen evidencias de que los vientos del oeste, que predominan en latitudes medias como la nuestra, se han reforzado desde los años 60. No hay pruebas suficientes para determinar si existe influencia del calentamiento global en fenómenos

Sam Servicios Audiovisuales de Meteorología. www.activamultimedia.com

HOY

21º MÁX.
7º MÍN.

Nubosidad variable

El tiempo será bueno durante todo el jueves. Temperaturas sin cambios. Termómetros alrededor de 7°C a primeras horas y en torno a 21°C a mediodía. Soplarán vientos flojos del oeste.

MAÑANA

Nubes altas

21º MÁX.
10º MÍN.

El tiempo será apacible durante todo el viernes. En el llano se apreciarán nubes altas por la tarde. Ligera subida de temperaturas. Los termómetros oscilarán entre 10°C de mínima y 21°C de máxima.

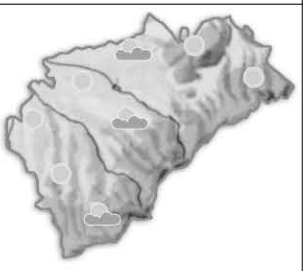

SÁBADO

Aumento de nubes altas y medias

18º MÁX.
8º MÍN.

El cielo estará prácticamente sin nubes durante todo el sábado. Ligera bajada de temperaturas. Los termómetros oscilarán entre 8°C de mínima y 18°C de máxima.

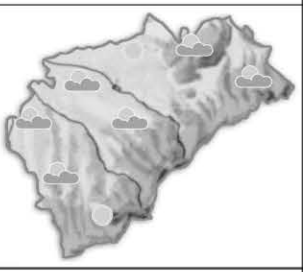

NIVELES DE LOS EMBALSES
Últimos datos disponibles
hm³

VIENTO 12 km/h	RAYOS UV Índice de radiación alto	SENSACIÓN TÉRMICA 14º
DIRECCIÓN Sureste	COTA DE NIEVE 2600 m	POSIBILIDAD DE PRECIPITACIÓN 30%

EN ESPAÑA

HOY

Una linea de nubes afectará el tercio norte del país. La jornada será soleada, en cambio por la tarde crecerán nubes en las zonas de montaña. Caerán chubascos en el Pirineo oriental. Las temperaturas ascenderán.

MAÑANA

Tiempo estable y soleado. Habrá nubes en el mediterráneo debido a ligeros vientos de levante. Por la tarde crecerán nubes en los sistemas montañosos, con chubascos en Cataluña. Máximas más bajas.

SÁBADO

Tiempo estable en gran parte del país con cielos despejados. Las nubes se situarán en las comunidades del Mediterráneo y Andalucía. En la Comunidad Valenciana podrá caer alguna gota y tormentas de tarde en Cataluña.

TEMPERATURAS PREVISTAS PARA HOY

	MÁX	MÍN		MÁX	MÍN		MÁX	MÍN		MÁX	MÍN		MÁX	MÍN		MÁX	MÍN
A Coruña	18º	8º	Cáceres	25º	16º	Guadalajara	23º	5º	Madrid	24º	12º	Pontevedra	21º	14º	Teruel	22º	3º
Albacete	23º	10º	Cádiz	24º	15º	Huelva	26º	16º	Málaga	23º	16º	S. Sebastián	18º	9º	Toledo	25º	14º
Alicante	24º	13º	Castellón	21º	12º	Huesca	21º	8º	Melilla	21º	15º	Salamanca	23º	6º	Valencia	25º	12º
Almería	22º	14º	Ceuta	22º	15º	Jaén	27º	12º	Murcia	24º	12º	S.C. Tenerife	23º	18º	Valladolid	22º	6º
Ávila	21º	5º	Ciudad Real	26º	14º	Las Palmas	23º	18º	Ourense	21º	14º	Santander	18º	9º	Vitoria	18º	2º
Badajoz	29º	15º	Córdoba	31º	15º	León	22º	7º	Oviedo	16º	12º	Segovia	21º	7º	Zamora	24º	11º
Barcelona	21º	13º	Cuenca	22º	9º	Lleida	25º	9º	Palencia	23º	10º	Sevilla	30º	16º	Zaragoza	26º	11º
Bilbao	19º	7º	Girona	21º	11º	Logroño	22º	6º	Palma	19º	13º	Soria	20º	8º			
Burgos	18º	3º	Granada	23º	12º	Lugo	18º	12º	Pamplona	19º	8º	Tarragona	20º	12º			

EN EUROPA

HOY

El anticiclón se posiciona sobre Dinamarca y su radio de acción abrazará a todo el continente europeo. La estabilidad será total. Las borrascas más próximas se sitúan en el mar Negro o Islandia.

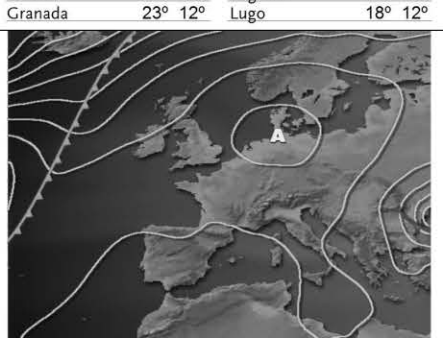

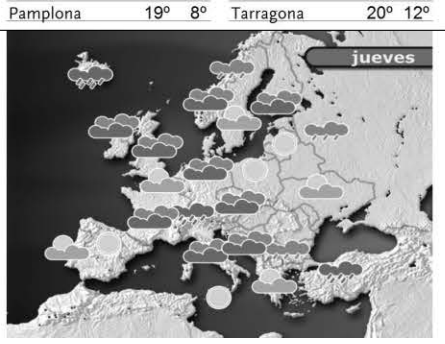

	MÁX	MÍN
Amsterdam	9º	5º
Atenas	19º	13º
Belgrado	15º	6º
Berlín	7º	5º
Berna	8º	3º
Bruselas	9º	6º
Bucarest	11º	6º
Estocolmo	9º	5º
Londres	12º	7º
Moscú	6º	2º
París	14º	7º
Praga	6º	4º
Roma	14º	7º
Varsovia	11º	7º

BONOLOTO
Miércoles 13 de abril
13 16 17 21 43 46
Complem. 31 Reintegro 0

BONOLOTO
Martes 12 de abril
1 13 17 24 40 45
Complem. 3 Reintegro 5

LOTERÍA PRIMITIVA
Jueves 7 de abril
3 17 20 38 41 47
Complem. 45 Reintegro 0

LOTERÍA PRIMITIVA
Sábado 9 de abril
7 18 19 32 33 45
Complem. 37 Reintegro 8

GORDO PRIMITIVA
Domingo 10 de abril
10 23 29 39 52
Nº Clave (Reintegro) 4

EUROMILLONES
Viernes 8 de abril
21 23 38 47 50
Estrellas 6 2

EL 7/39
Jueves 7 de abril
1 2 5 8 9
26 39 Reintegro 3

Domingo 10 de abril
1 7 11 13 20
29 38 Reintegro 6

ONCE
Miércoles 13 de abril 67645

Martes	12 de abril	**15561**
Lunes	11 de abril	**77605**
Domingo	10 de abril	**21306**
Sábado	9 de abril	**25491**
Viernes	8 de abril	**27176**
Jueves	7 de abril	**02131**

SUPER ONCE DE LA ONCE
Miércoles 13 de abril
3 8 13 16 18
26 30 34 40 42
43 44 58 60 64
71 75 77 78 79

Monasterio de Monjas Dominicas Santo Domingo El Real de Segovia

Artesanía de Segovia de las MADRES DOMINICAS

el mejor regalo de Comunión

El trabajo artesanal de reproducción de figuras policromadas, con las técnicas del renacimiento español, son nuestro medio de vida.
Reciben estas obras la vida y el calor fraguados en el silencio y la paciencia de la contemplación.

C/ Capuchinos Alta, 2. 40001 Segovia.
Telf. 921 46 00 80
http://monjassegovia.dominicos.org/
e-mail: monjas@dominicasegovia.e.telefonica.net

necesitamos tu Sangre
Vente a donar
HERMANDAD DE DONANTES DE SANGRE DE SEGOVIA
Calle Rafael Alberti nº 17 (Nueva Segovia)
921 46 14 39

|LOS CINCO MÁS VISTOS DEL MARTES|

El Barcelona venció en Ucrania en el partido de vuelta (0-1) y se metió cómodamente en semifinales de la Champions League. El encuentro fue seguido por más de 6,8 millones de espectadores.

PROGRAMA	ESPECTADORES	SHARE	CADENA
1. SHAKHTAR-BARCELONA	6.873.000	38,7%	TVE 1
2. TELEDIARIO 2	5.628.000	31,7%	TVE 1
3. EL TIEMPO 1	2.896.000	22%	TVE 1
4. AMAR EN TIEMPOS...	2.755.000	22,5%	TVE 1
5. TELEDIARIO 1	2.731.000	20,7%	TVE 1

|SHARE|

38,7%

SHAKHTAR-BARCELONA

El partido de vuelta de la Liga de Campeones entre el Shakhtar y el Barcelona fue el programa más seguido en el *prime time*. En los espacios de ficción, el desenlace de *La Duquesa 2* superó al cierre de temporada de *Downton Abbey*.

Melendi, invitado de 'Karlos Arguiñano en tu cocina'

Esta tarde, Melendi pone a prueba al cocinero más popular de la televisión. El asturiano le pide a Karlos Arguiñano que le sorprenda con un pescado que tenga un toque diferente y el vasco apuesta por sardinas rellenas con provenzal. **ANTENA 3. 20,15 HORAS**

Nueva expulsión en 'El reencuentro'

Nueva jornada de expulsión en el programa *El reencuentro: 10 años después*, presentado por Jordi González. Durante la semana, David declaró que quería abandonar la casa, sin embargo aseguró que no se iría si sabe que su mujer se encuentra bien. **TELECINCO. 22,00 HORAS**

Cuatro busca a nuevas familias para 'Ajuste de cuentas'

La cadena lanza una campaña de autopromoción con el objetivo de buscar nuevas familias para el programa *Ajuste de cuentas*, que ofrece asesoramiento financiero para mejorar la situación económica de sus participantes.

Segunda etapa de la Vuelta a Castilla y León, en CYL 7

Segunda jornada de la Vuelta a Castilla y León, que hoy discurre entre las localidades de Valladolid y Salamanca. Los aficionados al ciclismo podrán seguir la etapa en directo en La Siete, con la narración de Manuel Centeno. **CYL 7. 15,30 HORAS**

tve 1

06:00 Noticias 24 horas
06:30 Telediario matinal
09:00 Los desayunos de TVE
10:15 La mañana de La 1
14:00 Informativo territorial
14:30 Corazón
15:00 Telediario 1
16:05 El tiempo
16:15 Amar en tiempos revueltos
17:05 Soy tu dueña
18:20 España directo
20:00 Gente
Crónica social
21:00 Telediario 2
22:05 El tiempo
22:15 Rodando Águila Roja. Documental
22:30 Gran reserva
Serie
23:35 La criatura.
Miniserie
02:25 La noche en 24 horas
03:55 Teledeporte Noticias

tve 2

07:30 Grandes documentales
08:30 + de España
09:30 Aquí hay trabajo
10:00 La aventura del saber
11:00 Acción directa
11:30 Para todos La 2
13:10 Redes 2.0
13:40 Documentales
15:30 Saber y ganar
16:00 Documentales
17:55 Documentales culturales
19:00 Ciudades para el siglo XXI
19:30 La casa encendida
20:00 La 2 noticias
20:30 Gafapastas
21:00 En el vientre materno.
Felinos.
Incluye Lotería
22:00 Cinefilia.
Vete de mí
23:30 Días de cine
00:30 Mi reino por un caballo
01:00 ZZZ
01:05 En el vientre materno

antena 3

06:15 Noticias de la mañana
08:45 Espejo público
12:30 La ruleta de la suerte.
Concurso presentado por Jorge Fernández
14:00 Los Simpson.
Serie. Doble capítulo
15:00 Antena 3 Noticias 1
16:00 Bandolera
17:00 El secreto de Puente Viejo
18:00 El diario.
Con Sandra Daviú
19:15 Especial Atrapa un millón
20:15 Karlos Arguiñano en tu cocina
21:00 Antena 3 Noticias 2.
Informativo con Matías Prats.
22:00 Cine. *Hasta que la muerte los separe*
23:45 Cine.
Insomnio
02:15 Adivina quiñen gana...

cuatro

07:45 Equipo de rescate.
Serie
09:30 Alerta Cobra.
Serie
12:30 Las mañanas de Cuatro.
Magacín
14:00 Noticias Cuatro
14:50 Deportes Cuatro
15:50 Tonterías las justas
17:30 Tienes un minuto
19:00 ¡Allá tú!
Concurso diario presentado por Jesús Vázquez
20:00 Noticias Cuatro
20:45 Europa League.
Twente-Villarreal
(21,05 h.)
23:00 Mentes criminales.
Serie. La noche más larga, Al infierno, En nombre y sangre y Asustados hasta la muerte
02:15 Dexter. Serie

5

06:30 Informativos Telecinco.
Telediario matinal
09:00 El programa de Ana Rosa.
Magacín
12:45 Mujeres y hombres y viceversa
14:30 De buena ley
15:00 Informativos Telecinco.
Con David Cantero y Sara Carbonero
15:45 Sálvame diario. Con Jorge Javier Vázquez
20:00 Pasapalabra.
Concurso presentado por Christian Gálvez
20:55 Informativos Telecinco.
Con Pedro Piqueras y J. J. Santos
22:00 El reencuentro: 10 años después.
Reality-show
01:45 El reencuentro en directo
02:15 Locos por ganar
04:00 Infocomerciales

6

07:00 La Sexta en concierto
08:10 Bestial. Entretenimiento
10:10 Crímenes imperfectos
11:05 Yo detective
11:35 Historias criminales
12:35 Crímenes imperfectos.
Ricos y famosos
13:35 La Sexta Deportes
13:55 La Sexta Noticias
14:50 La Sexta Meteo
15:00 Las reglas de oro del club de la comedia
15:55 Sé lo que hicisteis...
17:10 Navy: investigación criminal
La cadena emite tres capítulo
20:00 La Sexta Noticias
20:55 La Sexta Meteo
21:00 La Sexta Deportes
21:30 El intermedio
22:15 Bones.
Serie
00:05 Buenafuente.
Entretenimiento

cyl 7

07:30 CYL 7 Noticias
08:30 Primera hora
09:30 Palabras a medianoche. R.
10:00 Silvestria Castilla y León
10:30 Caminos y sabores. R.
11:00 Tapeando. R.
11:30 Sueño con tu amor
12:30 Sal y pimienta
13:00 A vivir bien
14:30 CYL 7 Noticias
15:30 Ciclismo. Directo. Vuelta a Castilla y León. Etapa Valladolid-Salamanca
17:30 Somos así
20:00 CYL 7 Noticias. Con Estefanía Ureña y Alejandra Abad
22:00 Adelante reporteros.
Localidades despobladas en Castilla y León
23:00 Espacio abierto
00:00 CYL 7 Noticias. Con Juan Manuel Pérez
01:00 Inspector Wolf

cyl 8

07:30 La zona que mola.
Espacio infantil
08:30 CYL 7 Noticias
09:30 Teleserie
10:30 Programa de cocina
11:00 Programación local
13:00 Al trote. R.
13:30 Hoy en escena.
Agenda cultural
14:00 CYL 8 Noticias
14:30 Programa de cocina
15:00 Castilla y León en 25
15:30 CYL 8 Noticias
16:00 Los mundos de La Ocho.
Documental
17:00 La zona que mola. R.
18:00 Teleserie
19:00 Teleserie
20:00 Hoy en escena. R.
20:30 Programa de cocina
21:00 CYL 8 Noticias
21:30 Programación local
23:30 CYL 8 Noticias.
Redifusión
00:00 Programación de noche

intereconomía tv

06:00 Punto pelota
07:30 Capital, la bolsa y la vida
08:00 Otro gallo cantaría
10:10 Más vivir.
Espacio de salud presentado por Manuel Torreiglesias
12:00 Informativo de las 12:00
12:30 Dando caña
14:30 Con un par de bigotes
14:50 El telediario de Intereconomía
15:35 Con un par de bigotes
16:00 De película
18:00 La hora de Josemi
19:00 Especial informativo
20:30 El telediario de Intereconomía
21:35 Los clones.
Programa de humor
22:00 El gato al agua.
Tertulia
00:00 Punto pelota
02:30 La noche de Cuca

tdp

06:00 Balonmano. Copa S.M. El Rey. Cuatro Rayas Valladolid-Renovalia Ciudad Real
07:20 Gimnasia artística.
Campeonato de Europa
10:00 Rugby.
Prueba Adelaida
10:30 Tenis. Directo.
Masters 1.000 Montecarlo
20:00 Baloncesto. Directo.
Liga femenina. Play off clasificación.
Perfumerías Avenidas-Rivas Ecópolis
21:30 Fútbol. Liga de Campeones. Cuartos de final. Vuelta. Shakhtar-Barcelona
23:15 Teledeporte Noticias
23:45 Tenis.
Masters 1.000 Montecarlo

7

07:00 Telenoticias
08:30 El círculo
09:30 Buenos días Madrid
12:00 Walker Texas Ranger.
Serie
13:00 Alto y claro
14:00 Telenoticias
15:00 Deportes
15:20 El tiempo
15:30 Cifras y letras
16:05 Cine Western.
Pistolas en la frontera
17:50 Madrid directo
18:50 Cine. Una de aventuras.
Amor y guerra
20:55 Telenoticias
21:40 Deportes
21:50 El tiempo
22:00 Fringe II
00:00 Diario de la noche.
Con Ana Samboal
01:00 Territorio Comanche
Con Cristina Tárrega
02:30 Rescue me

veo 7

06:00 Teletienda
07:45 Planeta salvaje
10:00 El mundo noticias
10:15 Veo Cine.
La ley de Yuma
12:00 Veo Cine.
El gran rebelde
14:00 Aquí me las den todas
15:00 El Mundo Noticias. Inclu ye Deportes y El tiempo
16:00 Trivial Pursuit.
Concurso
17:00 Veo Cine.
Las ratas de la violencia
19:00 Hércules Poirot.
Serie
21:00 El Mundo Noticias.
Incluye El Mundo deportes y El tiempo
22:00 La vuelta al mundo.
Con Carlos Cuesta
00:45 Aquí me las den todas
01:30 La noche de...
05:00 Veo zapping

*Los horarios y contenidos de las diferentes cadenas de televisión podrían sufrir modificaciones -ajenas a nuestra responsabilidad- debido a los cambios de programación de última hora.

ESTAMOS DE VUELTA
RECUPERA TU FORMA
Gimnasio Mario Muniesa
CALLE DE SAN ROQUE
Tel 921 43 30 22

Más que una librería... mucho más que libros...
más fácil que nunca...y en Segovia.
Ven a vernos y te contaremos más...
www.ong-aida.org
C/Marqués del Arco 26 (frente al enlosado de la Catedral)
Email: aidabooks@ong-aida.org Teléfono: 921462268

entretenimiento

butaca de programas

Tonterías las justas	15:50	Cuatro
El diario	18:00	Antena 3
¡Allá tú!	19:00	Cuatro
Pasapalabra	20:00	Telecinco
Karlos Arguiñano en tu cocina	20:15	Antena 3
El reencuentro: 10 años después	22:00	Telecinco
Adelante reporteros	22:00	CYL 7
Rodando Águila Roja	22:15	TVE 1
Días de cine	23:30	La 2

22:00 **Adelante reporteros** (CYL 7)

El programa se adentra esta semana en las localidades despobladas de Castilla y León. El equipo descubre Villacreces, en Valladolid, un rincón a un paso del olvido en el que solo habita la soledad. El espacio también viaja hasta Soria para visitar Abioncillo, un pueblo que resucita a pesar de las adversidades, y para conocer de cerca por qué en Valdelavilla hablar en inglés cuenta. *Adelante reporteros* concluye su recorrido por rincones despoblados con una parada en Corral de las Arrimadas, un lugar singular en León.

22:15 **Rodando Águila Roja** (TVE 1)

Como anticipo de la película, TVE emite esta noche *Rodando Águila Roja*, un especial sobre la producción, con escenas inéditas. La conocida ficción saltará al cine el próximo 20 de abril con el reparto habitual y nuevas incorporaciones. Se trata de una producción de Daniel Écija y Globomedia, dirigida por José Ramón Ayerra y participada por TVE. Para Écija, se trata de «una película de aventuras, con comedia, drama y emoción»

deporte

butaca deportiva

Tenis. Masters 1.000 de Montecarlo	10:30	Teledeporte
Fútbol. Liga Europa. Spartak Moscú-Oporto	19:00	Canal +
Baloncesto. Liga femenina. Halcón Avenida-Rivas Ecópolis	20:00	Teledeporte
Fútbol. Liga Europa. Twente-Villarreal	21:05	Cuatro
Fútbol. Liga Europa. Braga-Dinamo Kiev	21:05	Canal + Liga
Teledeporte. Noticias	23:15	Teledeporte
Baloncesto. NBA. Los Ángeles Lakers-Phoenix Suns	01:00	Canal + Deportes

21:05 **Fútbol: Twente vs Villarreal** (CUATRO)

El Villarreal intentará mantener hoy ante el Twente su amplio margen cosechado en la ida (5-1) de los cuartos de final y clasificarse para las semifinales de la Liga Europa. El equipo 'amarillo' tiene en su mano volver a estar a un paso de una final continental, uno de los objetivos del club. No obstante, la dolorosa derrota en Mestalla ha hecho saltar las alarmas en el entorno, y los jugadores no quieren confiarse y amarrar el billete.

series

● Mala ★ Regular ★★ Interesante ★★★ Buena ★★★★ Muy Buena

butaca de ficción

★★	Bandolera	16:00	Antena 3	Telenovela
★★★	Amar en tiempos revueltos	16:15	TVE 1	Telenovela
★★	El secreto de Puente Viejo	17:00	Antena 3	Drama
★★	Navy: investigación criminal	17:10	La Sexta	Suspense
★★	Bones	22:15	La Sexta	Suspense
★★★	Gran Reserva	22:30	TVE 1	Drama
★★	Mentes criminales	23:00	Cuatro	Suspense

17:00 **El secreto de Puente Viejo** (ANTENA 3) ★★

Mercedes empieza a hablar a Soledad de un buen amigo suyo, un buen partido con el que, parece, la quiere emparejar. Va a pasar unos días por La Casona y podría ser un foco de diversión para su alma en pena. Sin embargo, Soledad no quiere saber nada del mundo y aunque la familia entera le recibe con halagos, ella insiste en sus desplantes. Pero Mercedes cree que la mejor opción para cambiar la actitud de Soledad es que odie a Francisca para que no se dé cuenta de que cae en las redes del Marqués.

22:15 **Bones** (LA SEXTA) ★★

En el episodio de estreno, el francotirador Jacob Broadsky, el asesino de *La Sepulturera*, regresa con su particular sentido de la justicia después de matar a un hombre que llevaba una importante suma de dinero. Booth se tomará el caso como algo personal y se propondrá darle caza antes de que vuelva a matar. En el laboratorio, el padre de Angela hace acto de presencia con un requerimiento un tanto especial. En el segundo capítulo, una chica de 16 años aparece muerta en un camión de sal. Booth y Brennan descubren que la joven estaba embarazada.

22:30 **Gran Reserva** (TVE 1) ★★★

Nuevo capítulo de la afamada serie bodeguera *Gran Reserva*. En ausencia de Gustavo ocurre un terrible acontecimiento que conmociona a toda la familia Cortázar. El hecho de no estar presente en un momento tan delicado hace que la relación entre Gustavo y Emma se deteriore y ella busque apoyo en Manu, el nuevo secretario de las bodegas. Entretanto, un testigo se presenta en la Comisaría declarando saber quién es el verdadero autor del incendio de las viñas de los Cortázar.

23:00 **Mentes criminales** (CUATRO) ★★

Cuatro estrena esta noche la sexta temporada de *Mentes criminales*. Las consecuencias de un apagón en la ciudad de Los Ángeles en el final de la quinta temporada y la marcha de J.J. suponen el punto de partida de los nuevos episodios. La actriz Rachel Nichols (*Dos tontos muy tontos*, *Alias*) se incorpora a lo largo de la temporada al reparto de la serie en el papel de Ashley Seager, una agente recién llegada al FBI.

películas

● Mala ★ Regular ★★ Interesante ★★★ Buena ★★★★ Muy Buena

butaca de cine

★	El gran rebelde	12:00	Veo 7	Drama
★	Las ratas de la violencia	17:00	Veo 7	Bélica
★★	Vete de mí	22:00	La 2	Drama
★★	Hasta que la muerte los separe	22:00	Antena 3	Comedia
★★	Insomnio	23:45	Antena 3	Intriga

22:00 **Vete de mí** (LA 2) ★★

España, año 2006. 90 minutos. Director: Víctor García León. Reparto: Juan Diego, Juan Diego Botto, Cristina Plazas, Rosa María Sardá, Esperanza Roy

Un veterano actor secundario que trabaja en el teatro vive tranquilamente con su novia en un pequeño apartamento. Pero, de repente, llega su hijo de 30 años, el típico Peter Pan de clase media, intentando introducirse en su vida.

22:00 **Hasta que la muerte los separe** (ANTENA 3) ★★

Estados Unidos, año 2003. 95 minutos. Director: Andrew Fleming. Reparto: Michael Douglas, Albert Brooks, Candice Bergen, Michael Bodnar,

Cuando los futuros consuegros Steve Tobias (Michael Douglas) y Jerry Peyser (Albert Brooks) se conocen por primera vez al celebrar el compromiso matrimonial de sus hijos, se arma una buena. El Dr. Peyser es un afable podólogo con una rutina diaria, mientras su futuro consuegro es un temerario agente de la CIA.

cuartos de baño
fontanería
calefacción
azulejos
pavimentos
Roca
C/Guadarrama, 21. Pol. Ind. 'El Cerro'
40006 SEGOVIA

CALVO & MUNAR
DESDE 1902
Telfs. 921 41 24 11 / 921 413602
• Fax 921 41 36 00
www.calvoymunar.com

EL ADELANTADO DE SEGOVIA

Edita: El Adelantado de Segovia S.L. **Depósito Legal:** SG. 1958

• **Redacción, Administración y Publicidad:** Calle Morillo, 7 (Junto al Jardín Botánico) 40002 Segovia • Teléfono centralita y redacción: 921 43 72 61
• Teléfono publicidad : 921 46 12 12 • Fax general: 921 44 24 32
• Correo electrónico redacción: redaccion@eladelantado.com
• Correo electrónico publicidad: publicidad@eladelantado.com
• **Redacción en Cuéllar**: Alea Comunicación • C/ Lavaderos 1 - 3º izq - 40200 Cuéllar
• Teléfono y fax: 921 14 02 10 • Correo electrónico: cuellar@eladelantado.com

Prohibida toda reproducción a los efectos del Artículo 32, 1, párrafo segundo, LPI

|**LA ÚLTIMA**| **F. DESCALZO** / EL ESPINAR

José Crespo y Gloria Díaz Llorente, ante la nueva escultura situada en la rotonda de entrada a El Espinar y que recuerda a los gabarreros. / PEDRO L. MERINO

Madera de **acero**

Una escultura metálica de casi dos toneladas de peso y dedicada a los antiguos gabarreros engalana desde hace unos días la entrada al municipio de El Espinar

La madera constituye el material sobre el que se ha basado la actividad económica y social sobre las que se forja la historia de siglos en El Espinar.

Pero este frágil material ha tratado de ser protegido y perpetuado con una escultura que combina tradición y modernidad. Esta misma semana se ha colocado y descubierto a la entrada de la villa espinariega.

La normativa electoral ha impedido celebrar una inauguración oficial, algo que le habría gustado llevar a cabo al alcalde, David Rubio, en la pasada fiesta de los gabarreros.

La nueva escultura "es el mejor recuerdo permanente que puede hacerse para los gabarreros y que es lo que más nos identifica". Además se sitúa en un lugar privilegiado: la nueva rotonda de entrada al municipio, junto a la carretera SG-500. Rubio recuerda que se optó por acero en lugar de bronce para reducir el coste económico, que se ha elevado a casi 30.000 euros.

La figura ha sido creada por José Crespo y Gloria Díaz, artistas especializados en diseñar en 3D y autores de numerosos decorados que aparecen en conocidas series de televisión.

Comenzaron con su encargo a finales de otoño y en este tiempo han trabajado en su taller de Madrid, donde han ido generando la estructura y dado forma a la figura, que representa a un gabarrero tirando de un caballo cargado de leña tronzada.

El actual color plateado que ofrece el acero se irá tornando más oscuro hasta conseguir un aspecto oxidado dentro de unos meses.

La figura fue colocada con una grúa de grandes dimensiones ya que el conjunto pesa casi dos toneladas, sin contar con la base sobre la que se asienta.

Crespo apuntó que el diseño de escenas tradicionales forma parte de su faceta artística, sobre todo la que ha extendido por la vertiente serrana de Madrid. Pero este gallego afincado en la capital de España también es el artífice de otras creaciones más urbanas como los escaparates de las tiendas de Loewe en España. Pintor, carpintero, constructor y escaparatista, también ha hecho con Gloria Díaz muchas de las esculturas que adornan las glorietas de Madrid, desde donde llegarán a El Espinar los miles de visitantes que ahora contemplarán al 'gabarrero más duro'.

|**HEMEROTECA**|

AMPARO BARRIO

Segovia hace 75 años

Triunfo de Berrendero en la Eibar-Madrid

BURGOS.- SE HA CORRIDO HOY LA ETAPA MADRID-BURGOS (240 KILÓMETROS) DE LA CARRERA EIBAR-MADRID-EIBAR. La etapa ha resultado durísima no solamente por lo difícil del recorrido, sino por el imponente temporal de agua y granizo que descargó sobre los veinte corredores supervivientes que habían salido de Madrid. De estos veinte quedan ya muy pocos, pues muchos de ellos no pudieron defenderse contra la inclemencia y tuvieron que abandonar la prueba en un estado lamentable.

Ya en Alcobendas abandonaron los franceses Aragués y Puyó. Poco después de esta retirada se escapan a gran tren Idígoras, Vicente Demetrio y Vallejo. Este se desprendió luego de sus compañeros y continuó solo. El resto de los corredores no dió gran importancia a esta escapada, teniendo en cuenta la mala clasificación del corredor alavés. Vallejo consigue sacar una ventaja de 13 m. al grupo del pelotón, que iba mandado por Berrendero. En Lozoyuela, Vallejo, extenuado, abandona en pésimas condiciones físicas. Tiene que ser asistido en una farmacia. Se producen los abandonos de Escuriet, Martínez y...

Berrendero, en espléndidas condiciones físicas, fuerza la marcha y va ya como una flecha, completamente solo hacia la meta donde consigue el primer puesto, con gran diferencia...